臺灣日日新報 夕刊
八月十日
夕刊定價一部二錢
發行兼編輯人 河野 [illegible]
發行所 臺北市榮町四丁目 臺灣日日新報社

ヨコタの便箋

後任の如何に關せず 我が態度は變化なし
汪精衛氏の辭職に對する 陸、外兩當局の方針

【東京十日發】汪精衛氏辭職の報に接し陸軍、外務兩當局は次の如く觀測を下してゐる
汪氏辭職については未だ何等情報に接してゐないが最近歐米派の中傷運動を受け氣を腐らしてゐたので辭表を提出するに至つたのかも知れない蔣介石氏が汪氏の辭表を如何に處理するか判斷の限りでないが後任に適當の人物發見が困難な事情にある今日蔣氏としては汪氏を慰留して留任を求むるより他ないであらう、行政院長の椅子を狙つてゐる者には孫科氏等があるやうであるが如何なる人物が行政院長若くは外交部長にならうと我方の態度は些の變更なく我方は既定方針には何等變更を來さぬ新行政院長の就任に關しても日本に對する誠意のバロメーターとして嚴に之を解明すべき態度を堅持する
我方に誠意を表明したものと觀られる、從つて汪氏の辭職に對する蔣氏の態度は單に蔣、汪合作に對する蔣氏の誠意の程度を示すのみならず我が對日政策に對する誠意のバロメーターともなる譯である

蔣介石の眞意を打診する爲の辭表
上海武官室、見解を發表

【上海九日發聯合】汪精衛氏の辭職に關し上海陸軍武官室では左の如き見解を發表した
汪精衛氏が從來執り來つた對日政策が國民政府部內から彈劾を受けた事は事實でこの儘六中全會に臨むと汪氏は收拾し難い立場に陷る惧れがあるので辭表を提出して蔣介石氏の眞意を打診する爲に出たものであるが汪氏の辭職が實現するか否かは結局蔣介石氏の態度如何に懸つてゐる、蔣氏が飽迄汪氏を支持誠意を以つて彼を慰留するなら汪氏の翻意も絕對不可能とは思はれない、汪氏としては寧ろ自分の執り來つた對日外交に對する蔣氏の眞意を最後的に打診する

蔣大使の歸任未定となる

【南京十日發聯合】蔣作賓駐日大使の歸任は二十日前後に決定で各般の準備を進めてゐたが汪精衛氏が突如辭表を提出した爲め變更、同大使の歸任も全く未定となつた

汪氏の辭職電報 蔣、林兩氏に轉電

【南京九日發聯合】汪精衛氏の辭職電を受取つた中央政府は直ちに其の旨成都に在る蔣介石氏に打電し今後の措置につき請訓した 同時に廬山に在る主席林森氏にも傳達した

邦品の對エ輸出を積極的に援助
何等伊エ友好條約に關係なしと 外務省の方針決す

【東京十日發】イタリー政府は最近エチオピアに對する邦品の輸出が頗る旺盛となりつゝあるに狼狽し盛んに防衛策を取り邦品のエチオピア進出は伊エ友好條約に違反する旨を誇張しつゝあつたが外務省において慎重調査の結果何等條約に違反せぬことが判明した 即ちイタリー側の指摘する千九百二十八年八月二日イタリー、エチオピア間に締結された友好條約は何等イタリーに對し特惠的待遇を約したものでなく然も日本は日エ修交通商條約（千九百三十二年八月二十六日批准交換）第二條に依り居住通商及び關稅に關し最惠國待遇を享有してゐるから當然イタリーの特權にも均霑し得る譯でありイタリー側の要求如何に拘らず
一、邦品の進出は廉價良品なるが爲に自由競爭により優位を占むるに至つたものである
一、廉價なる邦品はエチオピア土人の福祉を增進するものである
との見地より邦品の對エチオピア進出を積極的に援助する方針を決定した

堀田交通の思案 今年は高雄の寒さも寒かつた、入間でも少し入れ替へたらと、最近な手突の要領でキューを捩り思案投首の體（雷 君 幸 一）

エ國の訪日使節團 きのふ首都を出發
出來れば武器輸入と軍事同盟の提議をなすとの風評

【ロンドン十日發國通】デーリー・メール紙のアヂスアベバ特電に依ればエチオピア對日派遣使節團は九日朝日本に向けアヂスアベバを出發したと同使節團の渡日目的は神秘に包まれてゐるが一般には日本より武器類を輸入すると共に日本と軍事同盟を締結すべく提議するにありとの風評がある、來れば更に一步を進め何等かの形において日本との間に軍事同盟を締結すべく提議するにありとの風評が傳へられてゐる

三國會議 十六日から
佛政府の發表

【パリ九日發電通】フランス政府は八月三日の英佛伊ゼネバ宣言に從ひエチオピア問題に關し千九百六年三國條約を基礎とする英佛伊會議を來る八月十六日からパリにおいて開催することに決定し既にイタリーよりは代表アロイジ男以下を、イギリスからはイーデン無任所相以下を特派する通告を受けた旨九日發表した、會議場所はケードルセーのフランス外務省に內定してゐる

米日高春小穣騰

【ニューヨーク九日發聯合】當地に於ける米一日貨は本日も引續き三仙方小高の二十九弗三十二仙となつた

支那經濟情勢と英國の投資を再檢討
ロス特派使節の使命につき 英國政府が言明

【ロンドン九日發聯合】英國政府の特派經濟使節リース・ロス氏は愈々十日エム・ブリテン號でロンドン發カナダ經由極東訪問の旅程に上るが同使節の使命に關聯し英國政府當局は九日午後左の如く言明した
一、ロス特使の使命は專ら支那の經濟情勢並に支那における英國の投資について檢討を加へるに在り、日英兩國間に支那市場を分割する具體案を研究するとか海軍問題で日本政府と打合せを遂げるが如き事はない
一、支那には北寧、粵漢兩鐵道以下英國資本の融資に成る鐵道が少からず之等各鐵道の內には借款の元利支拂ひが延滯してゐるものもあり特使は之等各鐵道の現狀を調査して機宜の處理案を講ずる
一、更に特使は南京政府並に各國政府代表と協力し支那の財政政策に通貨問題を攻究して幣制の基礎確立を計る
以上ロス特使の使命に關聯し英國政府に對し進んで日本政府の協力を期待し ロス特使は赴任の途次特に東京に立寄り重ねて日本政府の共同動作を求める筈である、而してボールドウイン首相を首班とする保守黨內閣は東亞に於ける日本政府の地位を確認し支那の建直しには日本政府との合作が絕對的な要件であるとの結論に到達してゐるものと解されるが一方實業界の一部にも日英兩國商業界の關係調整を期待する意見が漸次有力化しつゝあり經濟界の一指導者の如きは過般來平生英大使の歸朝に先立ち東京に於て通商協議會を開催する事を提言した事實も あるのでロス特使の東京訪問を機會に之等の提言が更に具體化するのではないかと注目されてゐる

大藏海軍兩首腦部の懇談會 十六日に延期

【東京九日發】明年度豫算編成に關する大藏、海軍兩省首腦部懇談會は十四日の豫定を延期し十六日午後二時より藏相官邸に開催することに變更した

人生交響曲
連載漫畫 坊ちやん畫家
新漫畫豫告
坊ちやん畫家 瀧秋方作並畫

坊ちやん畫家の瀧秋方さんが、畫架を持つて茲へ飛び出しました。お目にかゝるものは「人生交響曲」といふのです、來る十二日から連載いたします。坊ちやん畫家の言葉
坊つちやん畫家の言葉
坊ちやんのみでなく皆さん、父うさん、お姉様、お兄様、私は紙を繪かきさん。がたにもきつと可愛がられる繪やつぱり人間ひもじいです。畫家さんです、お友達になつてやつて下さい。す。だけど、お腹のすく時は、を食ふ事は出來ません、其の生活の一頁、明日から書かせてもらひます、明日から、では皆さん御機嫌よう、お友達になりませう。食はずに居りますけど、これでも矜持は王侯の、それにおとらぬ豐かさで、心の幸福もつてます。

小原法相 山中湖に避暑
美濃部問題の決定延期

【東京十日發】小原法相は十日午前九時自動車で官邸を出發富士山麓山中湖畔の別莊に赴いた、來る十四、五日頃まで滯在する豫定なので美濃部博士の起訴決定も法相の歸京まで延期されることとなつた

その日その日

○滿洲國新聞發行政權を滿洲國に移譲し治外法權も撤廢に決定、滿洲國の獨立は名實ともにいよいよ備はる
○それは日滿不可分關係の强化であり又滿洲國に對する全幅の信賴の表現である
○滿洲國の把日派は天の配慮に引かへ支那の汪兆銘、蔣生の彼は依然として前途に迷ふ
○六中全會を前に控へて汪精衛君の辭職問題に蔣介石君が何う出るかは蓋し日本に對する其の誠意のバロメーター
○名譽保身のための辭表提出、支那にはよくある手だ、汪精衛君のも大方それかも知れぬ
○ソ聯が盛んに對日デマを飛ばす、東亞の安定勢力たる日本の國威伸張はソ聯の東方政策には邪魔になるらしい
○臺北 來の使節を兼ね、日本の諸般を背負つて水上競技界の出島選手一から十までフエアでね
○低氣壓が去つて平穩に歸る、代りに政界が風模様、しかし大した事は無いとの觀測
○北部總督府在北に先ち百パーセントの救助作業は天晴れ

十年計畫につき 中央の諒解を求める
けふ朝日丸で上京した 平塚長官語る

平塚長官は十日基隆出帆の朝日丸にて高橋文書課長を伴ひ上京した今回上京の主なる用向きは所謂十年計畫の打合せで拓務省及び大藏省と折衝を重ね事業公債の起債について大藏當局の諒解を求める筈で見送りの記者團に左の如く語つた
所謂十年計畫と云ふのは始政四十周年を迎へたのを機會に產業の全般にわたりて再檢討をなし諸事業の進行を促すため內外の情勢を調査して計畫を建てたものである、そこでこの計畫を基として拓務省の指導に基き省議を重ねた計畫の大綱について拓務大臣に諒解を求めてから實行に著手する段取りとなるわけである、ところでこの計畫を實現に移す財貨は相當巨額に上つてゐるが其の內經常費を以つて賄へるものは別として當然公債による可き性質の事業については中央當局の諒解を得て今後十ケ年に亙つて事業として果す可き使命を實行に移してゆくことになるわけである、同時にその中には種々考慮を要するものもあるが これらについては充分研究調査を重ねることになつてゐる、明年度豫算編成にあたりこの計畫を如何に具現してゆくかは九月匆々總督府に於て十一年度豫算を決定する際に考慮するわけで、この十ケ年計畫に盛られたものでも普通の事業として進行してゆく者である人事異動は何れ內政改されるか見當がつかぬ まだ官制改正が出來上つて居らぬものもある位だ、熱帶產業調査會は十月中旬から下旬に開催の筈で調査の結果を明年度豫算に計上する必要あるものは加へる方針である

白根翰長葉山に 高橋藏相を訪ふ
來年度の豫算編成に關し 藏相の意中を聽く

【東京十日發】白根內閣書記官長は十日午前葉山に高橋藏相を訪問したが右は七月下旬以來葉山に靜養中の藏相に政情並に豫算編成に關し藏相の意中を聽くと共に來年度豫算を策定するに當り政府として財政の基本的方針を充分考へ政府として豫算編成の最後のエタン場に臨む肚を固めた上、今後藏相、大角海相を初め各閣僚との間に圓滿なる政治的折衝を進めんとする意嚮と見られ豫算當局の當面の情勢も併せ藏相に打診して藏相の意嚮を求めんとする如くである

山犬狩から 又また不敬事件
北米シヤトルで警告を無視し

【シヤトル九日發聯合】アデニーテイ・プニーア氏外の不敬事件が起きた事は既報の如きであるがこの事件を敢てした事に依るものでヨーテ狩の主催者キヤピトル・ヒル・イムブルーダメント俱樂部のジョーンズ氏は邦人から先に警告を受けたのであるが不敬の意はないのだと釈明してゐるが、內山領事はヨーテ狩と称する事實の發覺と共に直ちに不敬事件の重大性に鑑み邦人の抗議を容れシヤトル市當局に嚴重抗議を提出すると共にキヤピトル・ヒルに於けるヨーテの發見に努めてゐるが事實が確かであるにもかかはらずこれが結果に對しては責任を負はない旨を言明してゐる

黃紹雄氏 香港に著く

【香港十日發電通】中央政府の特使黃紹雄氏は廣東廣西兩側代表其他多數の出迎へを受け七日午後八時香港著一泊の上翌日廣州に向ひ陳濟棠氏と會見更に故郷廣西に歸り李宗仁氏と會見して蔣介石氏の意向を傳へ說得に努める筈でこれに依つて中央と西南の關係は或程度の展開を見るべく觀測されてゐる

人事

▲今川淵臺南州知事 十一日朝內地より歸臺
▲永井甲總督府屬 十日來北（商工課）
▲大川義雄氏（臺灣紙業取締役） 十日朝內地へ
▲大日方金太郎氏（明治製糖取締役） 十一日朝內地より歸臺
▲竹內吉氏（淺野セメント高雄支店長） 十一日朝內地より歸臺
▲渡邊哲氏（臺灣製糖取締役） 十日來北（商用）
▲荒井精治氏（三井物產台名古屋支店石炭部主任） 十二日午前八時二十六分來北發赴任
▲卯野氏平氏（大阪商船基隆支店長代理） 十日來北 鐵道ホテル

無絃琴

いま各州で部落集會所といふのを設け、此集會所を中心にして一部の青年運動を起し、社會敎化を促進しようといふ試みが實驗で行はれてゐる▲この集會所を中心とする部落改善運動は王對社會局長なども熱心な肩入れと地方當局の努力とで開始してから未だ數年を經ないが意外に面白い芽が吹いて來たらしく、今や全島に七百餘の集會所が出來てゐる 此中で一番多いのは臺中州下だ▲この集會所には必ず新聞や好い讀物を備へ、且つラヂオを備へ付け夜間その他青年たちが會合のある時は茲に集り新聞やラヂオを通じて社會文化を吸收する設備をつけさせ、强いて部落を都會文化に同化させようといふにあり、共同生活の訓練にも役立つ情に、即した面白い試みとしてピッタリ適つてゐるとのこと▲この集會所は新人の社會にもあり、神聖な所とされてをり、日本內地の非常時九ての部落に此運動が普及される事を望んでゐる人が多いやうだ。

朗らかな人生

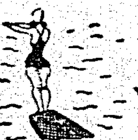

（118）
惡魔（三）
光明静夫作 田中比左良畫 挿畫

楠井君は佛頂面をして、地階にあるモナミへ行つて腰掛けた。
未亡人も無言で向ひ合つた。
「怒つたの。何狡なさい！」
「おーい、ジョッキ一つにハムサラ一つ」
彼は未亡人に答へないで、サービス・ガールに註文した。
「あのね、私にもジョッキ一つにハムサラ一つ持つてきて頂戴。」
小娘は、眼を丸くしながら、おかしさをこらへた
露に光る、青い翡翠の珠。オパールの指輪。それに何處か上流な貴婦人を思はせるに充分なものがあつた。だが女だてらにシガーを口にし、酒を飲み、男にウインクを送る蓮ッ葉な所は、本牧の卓袱屋女にも似てゐた。
「ねえ、楠井さん、今晩は大に飲みませうね。」
「早く歸らないと。道ちやんが待つてるますよ。」
「いいのよ。あの子には女中が居るんですもの。」
「女中はママぢやない。」
「でも私より女中の方に懐いてゐるのよ。」
「それは貴女がママとしての愛がないからだ。」
「さうかしら、だつて私も愛には飢ゑてゐる。」
「だつたら、適當な人を見つけばいいぢやないですか」
「探しても、相手がまるで海月みたいですもの。」
「相手とは誰です？」
「貴男よ。」
「ハヽヽヽヽヽヽ、僕はするとお海月か。」
楠井君は急に笑ひ出した。
其處へ二ツのジョッキとハムサラニツが小娘の手によつて運ばれた。
彼はジョッキを鷲掴みするやうにして、カップにビールを注ぎ、一氣にぐつと飲み乾した。
「貴男は私に恩をせぶりばつかりさせてゐるんですもの」
「僕はそんな不道德的な冒險は出來ない。假初にも貴女には旦那が控へてゐるんだもの。」
「あんな禿頭爺なんて、私なんとも思つてゐないわ。嫌な奴だと思ひながら、金の代償に身を犧牲にしてゐるの。」
「そんな事は有ないだけでもいいでせう。」
「フフン、貴男、私を馬鹿にしてゐるの。」
さう言つて未亡人は自棄になつてビールを飲んだ。孔徐は首を振つてゐる。
「ジョッキもう一つ。」
「ああ僕はもう飲めないですよ」
「いいぢやないの、もう一つ。」
小娘は未亡人の方を向いて會釋をした。
「私今晩、出鱈目に飲むの。そして苦勞なんて蹴つとばしちやうの」
呂律がまはらなくなり、顏は蛸のやうになつて、凄みを帶びて來た。未亡人の狐も尻尾をそろそろ出して來たぞと、楠井君は思つた。
「お待ちどうさまです。」
小娘がテーブルの上へジョッキを載せた。
「貴女はまだ處女でせう。私もよ。」
サービス・ガールは顏に紅葉を散らして逃げた。
「貴女なんか綺麗な女ぢやないですか。」
楠井君も酔つぱらつて來た、未亡人に向つてこんな冗談を言つた。
「フフン、お氣の毒さま。この貴男を氣に入つて戲い附いて異れる人だつて居るんですから。」
「あの臺人達のお孃さんでせう」
こんな冗談を言つた楠井君は蹶と抜けて立つ事すら出來なかつた。

最近の大當りを語る 座談會

素晴しく景氣よい話
▲女手で百萬圓儲けた人…
▲兜町の儲け大將は誰か…
▲サラリーマン►五百萬圓
▲骨董掘出しで儲けた人…
▲百圓の品が三萬六千圓…
▲化粧品で大儲した人々…
▲賣藥で大儲けした人々…
▲日本で世界的大發明……
▲一寸した考案で一億圓…
▲神谷傳兵衛氏の致富秘訣
▲商賣のやり方はこれだ…
▲大當りのルンペン寫眞師
▲裸一貫から大儲した人…
▲鑛山の大當り屋…………
等々いろく
全部最近の事實談
各界消息通の語つた金儲けの寄際話、大儲けの急所など一切公開した素晴しく景氣のよい話が澤山
キング九月號で大評判 誰方も是非御覽下さい

人氣俳優身の上ばなし
新派女形の大立者 花柳章太郎
妖艷無比銀幕女王 山田五十鈴
力と熱の人氣花形 辰巳柳太郎
受難又受難の荊棘の道を切拓き今日の盛名を馳する迄の偽らざる告白で到るところ大評判！

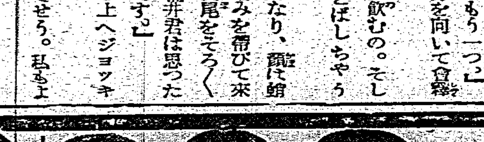

▲綠丸遭難者血涙實話
之を讀んで泣かざる人なし、綠丸沈沒事件に絡まる悲痛の實話
▲若槻禮次郎氏自叙傳
代議士候補を振出しに總理大臣に至り出世した氏の愛讀書い自叙傳

右の外素晴しい大讀物多數掲載
キング九月號は五十錢
飛ぶやうな大賣行！ぜひお早くお求め下さい

正成公や西郷どんに清き一票を投ず
基隆市で選擧訓練の總テスト 十日摸擬選擧を行ふ
總選擧の備へ

【基隆電話】基隆市では本春以來選擧事務に關する一般の民衆の指導に努めつつあるがこれ等の總テストを行ふ爲め十日午前十時半より市役所で臺北州下最初の摸擬選擧を行つて定刻摸擬と共に元山、野崎氏等を始め州市職員、町委員、學校長等百餘名參列に投票市内を六區に分つた各受付に色紙製の入場券を受取り各受付で投票者の資格を調査した上係員の認印を受け二階の投票場に赴き選擧人名簿と對照して係員のサインを貰ひ更に投票用紙受付所で投票者の氏名記入の上入場券と引換へ投票用紙を受取り一人づつ祕密に記名し得る備付卓子で候補者の名前を書き最後に選擧長たる桑原市尹、立會人の頑張つてゐる正面投票函に夫々清き一票を投じたが約百名の投票に要した時間約卅分總督府から小濱内務局長山本法務課長州から野口知事石川警務部長細井地方課長その他市内各方面の觀察者多數あり午後一時から更に開票が行はれる因に立候補者は楠正成、西郷隆盛、東郷元帥など古今の英雄豪傑廿名の名を擧げてゐた

太平洋上に愈よ空路開拓
汎米航空社のクリッパー機がウエーク島まで試驗飛行

【アラメダ九日發國通】汎米航空會社クリッパー機は太平洋横斷の大飛行九日午後三時（日本時刻十日午前八時）當地飛行場を出發ホノルル、ミッドウエー島經由ウエーク島までの第三回試驗飛行の途に上つた、ミッドウエー島までは從來海洋機も飛行したことがあるがミッドウエー、ウエーク島間二千キロは純然たる處女航空路でその成否は注目されてゐる

驛長の更迭

交通局官制改正に依る臺北驛長副參事昇格に伴ふ鐵道部異動のうち

新竹驛長 又吉光憲
竹南驛長 松田秀吉
彰化驛長 三澤猛義

三氏は新官制公布と同時に相次いで副參事に昇進の上依願退官となるが、それに先立つて驛長を免ぜられて本部勤務となることとなり十日附若しくは十二日附で發令される筈、なほ同時にその後任は左の如く發令をみることになつてゐる

宜蘭驛長 恒吉傳 新竹驛長を命す
桃園驛長 木村重 竹南驛長を命す
屏東驛長 白石謙 彰化驛長を命す

上海毎日紙の筆禍
評論家室伏高信氏の「新生」事件の批評を掲載して

【東京發聯合特電】支那視察中であつた評論家室伏高信氏は上海毎日新聞記者に對し「新生」事件を國民的運動を離れたる觀點より批評し、更に滿洲國に於ける匪賊討伐振りを難じ、軍部の行動に就ても露骨なる批評をなし右の記事は七月二十六日の同紙上に現はれ目下物議を釀し問題となつてゐる、意外な反響に上海毎日は紙上に感謝文を掲げたが問題は解決に難るものと見られてゐる

各國代表招待會
汎太平洋新教育會議に參列の各國代表招待會は三日午後四時から深川清澄公園に於て行はれた（寫眞は庭園の一行）

不正なくしてこの運命に陥る
檢事の詐術と誘導に弄ばれたと 高木氏の訊問終る

【東京十日發】帝人事件第二十二回公判は十日午前八時半より東京地方裁判所藤井裁判長係りで開廷、第一回公判以來高木復亨氏の獨舞臺で同氏は或は泣き、或は憤り縱から横から根本的に否認し責任でもない所謂もしない何もかも事實無根だと主張して來たが同氏に對する訊問も殘る所なく訊ね盡きたので今日は間接的な傍證的事實の訊問に移り帝人株買收成立後高木氏から越藤恒吉氏（前日銀總理秘書）に四千六百圓を貸してゐること、同年七月七日夜築地の待合田中屋で三土、河合、永野氏等と一緒の宴を開いたこと等に就て訊ねられ越藤氏に貸した金は預金から出つたものだし田中屋の宴會は永野氏が帝人の重役に就任したので三土氏が心祝ひとして招待して呉れたものだと答へ貯金通帳を示されると之は月給の中から貯蓄したもの之はボーナスを積み入れたもの之は何處から貸金の辨濟を受けたものと淀みなく説明する 裁 娘の嫁入に二千數百圓のグランドピアノを買つてやつてゐるがこの金は何處から出したものか

高 それも貯金から出しました

と貯金通帳を示すこのピアノの購入は家宅搜索に依ると高木氏が帝人株買收の謝禮として長崎氏から收受した金（株の讓渡金一萬五十圓）の内から使つたものとなつてゐるが今此點で高木氏の說明を聽くとどうやらこの證據の事實も怪しくなつて來る、次で參考的な事實關係に就て越藤氏とも二、三の訊問を試み之で高木氏に對する二十餘回に亙る「事實關係の訊問」は漸く終りを告げ午前九時五十分休憩となる午前十時二十五分開廷 本件の事實關係に就て被告に訊ねるべきことは一應訊ね盡したと思ふ、最後の今日の被告の心境を訊ねたい

と問へば高木氏は靜かに立上り

高 既に今日まで屢々申上げた如く私は私の意氣地なさの爲、檢事廷から豫審まで虛偽を重ね自ら墓穴を掘ると共に先輩朋友のみならず地位と名譽と人格ある人々に生命を絶つに等しい迷惑を掛けたことは申譯のしようもなく私の責任は將に死に値するものと覺悟してゐます

と、しんみりと語り出したが

然し私にも一片の良心があると共に生きた血も通つてゐます故黒田檢事と共に凡ゆる詐術と誘導の手段を弄して私を陥れた枇杷田檢事に對しては怨み骨髓に徹してゐるのだ

と割れるやうな怒聲を發し

裁 興奮せず落着いて

と宥められても

高 あの當時の事を偲び見るに些かの不正なくして今日この運命に陥つたことを思ふと私は

と益々興奮して、きつと枇杷田檢事を睨め付け

「この怨みは死んでも晴らしてやるぞ」と叫ぶので

裁 よせ、よせ

と止めると

高 武士の情だ止めないで呉れと喚めき續け蹴り續けたがやつと落着いて

高 然し假令どれ程の誘導があつたにしても私は何といふ愚かなことを申したものでせう私は馬鹿でした、馬鹿、馬鹿この世で一番の馬鹿です

と泣く流石に滿廷の傍聽者もその異常さに打たれ聲を呑み座を緊ける

高 だが裁判長閣下にも一つの幸福は恵まれてゐます、刑務所で死ぬか刑務所で死ぬかどちらにしても生き永らへてゐられない身の私が生き永へて今日かうして告白に起ち裁判長の前に

紐育の勞働者罷業を開始
賃銀引上を要求して

【ニューヨーク九日發電通】紐育救濟計畫事業に雇傭されてゐるニューヨークの勞働者十二萬人中熟練勞働者一萬五千人は賃銀の引上を要求し九日罷業を開始した、この罷業が若し實行される時は失業救濟計畫は進行不可能に陥りその結果不熟練勞働者十萬五千は職を失ふことになるので事態は頗る重要視されてゐる

新貨物船『屏東丸』
九月上旬から就航

【長崎十日發】大阪商船株式會社で建造中の臺灣に就航する高雄丸級と同型の屏東丸四〇〇〇トンは九月長崎造船所で公試運轉を行つたが愈々九月上旬から同航路に就航する豫定である

デマが亂れ市中は憂鬱
新竹市のこの頃

【新竹電話】この頃の新竹市は嚴罰的取調べで新竹支部州刑事課新竹署等で嚴罰取調べ多く市民は聊か恐慌である檢察局では相續同業組合事件、ペーパー事件州刑事課では竹南製鹽事件、嵌元支配人李良弼の横領事件、助役に對する脅迫事件新竹署では精米屋の呑み行爲事件等々數多くの刑事事件の取調べ引續き未だ内容發表の期に至らずとて市民は唯指をくはへるのみで既に嫌疑を持つ身は右顧左眄取調べから邪魔物としてとんでもないトバつちりを喰ひはせぬかと戰々兢々する者等あり當局の速かなる取調べを希望し憂鬱の氣分から解放され一日も早く明朗な日の來らん事を熱望してゐる

遞信部旅客係勤務 ……
……驛長を命す 臺中運輸主任 片山武
屏東驛長を命ず
たほ臺北驛長及びそれと同時に行はれる各驛長、係長級の異動は九月中旬とみられる

局員大暴れ
遂に留置さる

【基隆電話】基隆無線電信局局員某（?）は九日午後各方面を飲み歩き三時半頃義重町二丁目の食堂で大暴れに暴ばれてゐるので基隆署より刑事が驅け付けた所食つてかかるので遂に留置に留置した

漁船の損害は約二萬圓
十日救護を打合す

【基隆電話】既報基隆沖の漁船遭難事件もすつかり片附いて九日夜捜査は打切られたが十日朝からは郡役所、庶務、警察兩課關係係員に就て種々打合を行つた結果は今の所判然せぬが六十數隻の紅頭船は大部分顛覆殘つたものも殆ど使用に堪へぬので約二萬圓には達するものと想像されてゐる

吞氣な鮮人
納涼中に殺さる

【京城十日發】九日午後八時半頃咸鏡南道咸興府第一踏切で附近住民百餘名が納涼中咸興發列車が突進し來りあつといふ間に急停車したが逃げ遅れた十二名は轢殺され十餘名は重輕傷を負ふた

兩少將離臺
保田大佐も同時に

臺灣軍參謀長から野戰砲兵學校幹事に轉出の桑木少將、臺灣軍兵器部長から技術本部總務部長に榮轉の土橋少將、山砲兵大隊長から第三師團兵器部長に榮轉の保田大佐はいづれも十日午前八時二十六分臺北驛發離臺したが午後總務長官も上京といふので驛頭は寺内軍司令官、藤田警備司令官、小濱内務局長など官民多數の見送りあり盛會であつた

新竹公園内に休憩所新設
六千六百圓を投じて 料亭「湖畔」を擴張する

【新竹電話】新竹公園内の市營休憩所料亭「湖畔」は近來繁昌を極め手狹を感じると云ふので先般の臨時協議會に於て費用六千六百圓を投じ擴張する事を決議したが近く入札の上工事に着手する豫定である この擴張は現在の小室二室を取毀し四十二疊一室（二十一疊二間續き）十八疊一室（十疊八疊續き）とし休憩所としては至れり盡せりの設備を爲す筈である

眞相を申上ることが出來た私は滿足です、私への訊問が今茲に終らんとして私は一抹の寂しさ殘り惜しさを感じます

としんみりと述べ

高 泰山鳴動して鼠一匹と言ふが本件は鼠も一匹も出るものけない健康を氣遣ひつつ審理に取調をして下された裁判長に謹んで感謝の意を表します

と結んで午前十一時十分退廷した尚來る二十一日まで公判を休み二十二日から續行し島田剛太郎の審理に入る筈

野球は雨天で中止

【東京十日發】都市對抗野球決勝戰は雨天のため中止となつた

本願寺の舊盆 盆踊もなす

西本願寺では十一日より三日間盂蘭盆の行事として新起町同別院に於て例年の通り盂蘭盆會を催し本年は特に左の諸行事を行ふ

△十一日佛教講演會午後七時半より本堂、落語大會同樹心會館
△十二日佛教講演會午後七時半より本堂、盆踊…講演會閉會後境内
△十三日佛教講演會午後七時半より本堂、盆踊…講演會閉會後境内

尚盆踊りは雨天順延にて佛教青年會及信仰有志日謠名出踊りの由

吉野丸延着 十一日未明入港

十日午後十時基隆著の豫定であつた郵船吉野丸は南支那海の猛烈な向風の爲め航行を遅延し十一日未明基隆港外に著する旨郵船支店へ入電あつた

蓬萊丸十日門司發

【門司十日發本社特電】蓬萊丸は定時門司出港したが陸軍中佐眞方勳、佐藤清二、市村眞郎、松食貴治の諸氏乘船した

城南分會射撃會

在鄉軍人會臺北市城南分會では來る十一日午前八時より三橋射撃場に於て第十一回射撃大會を擧行することとなつた當日の射撃優勝者中より今秋明治神宮外苑に於て擧行される全國在鄉軍人射撃大會に出場すべき選手候補者を銓衡するので會員一同

城北分會射撃會

在鄉軍人會城北分會では十一日午前八時より三張犁射撃場に於て新入會員の歡迎を兼ね射撃競技會を擧行する由

山岳會小會

山岳會の「夏の山を語る夕」は十二日午後七時から榮町朝日小會館で開催、今夏に縦走した新高、南湖、合歡その各リーダーより報告後本社撮影の十六ミリ合歡越えの映寫等あつて夏の山を語る會は面白い好者多數の參會を希望すと

……開場、決行の場合は花火三發を合圖とすると

文教局長學事視察

阿里山で開催の臺灣神職會總會出席を兼ね中南部學事視察の爲め深川文教局長は十一日午前十時半臺北驛發で十七日臺北歸の豫定である

メガホン塔

▲臺博も日曜です本年は特に九月一日から官衙に午後四時退廳勤務して呉れませんか（保安）▲臨時休暇は一般に適用されてゐない寧に現場の給仕小使は悲慘以上にひどい（小使）▲無し局の新在地です公園市場商店員の無休は實にことにつらいらしい（同情者）▲草山分館への自動車道路は往は士林廻り歸りは北投廻りに一定しては如何（交通整理）▲局營バスにお忘れの履入り黑セル上衣保管中（蒸務所）▲白木貝姿氏宛手荷物が屆いてゐます（臺北驛）▲八色紙安價販賣が來てゐます（古賀屋）

釣

△基隆 今の所洋外は稍々波高きも靜まれば八尺門、白米甕附近、時雨のあとをうけて鯛子七、八寸餘のものアラの大物特によし月夜を利して烏賊引かけ、捌ひ申分なし、緑け月夜で見込すこ十位が稍々、港内二年もののチヌ、大物のアラ時化のあとを受けグングン釣れる
△淡水 濁り潮の頃を利すれば八里坌、蛇寮附近チヌ有望
△山子脚 水濁り見込うす
△新店 水族澄工合申分なく鮎もグツト大きく釣網共絶好、ハヤも有望
△宜蘭庄 水族澄工合程良く鮎釣りに網に有望
△濃底 波稍々高きもチヌ、ヒラ鯵釣れ餌はザコ、岩蟲
△大溪 黒鯛、アラ、ヒラ鯵、チヌ、ミツボシ有望 餌ザコ、烏賊
△龜山 波稍々高きも黒鯛、シマ鯛、松鯛、ベラ、ボラ釣れ、餌はザコ、岩蟲

あすの天氣 （臺北測候所發表）

臺北地方 西の疾風晴
一區（北部） 南西の疾風晴
二區（東部） 南の和風晴後曇
三區（西部） 南西の疾風晴後曇
（南部） 南西の疾風晴後曇

氣況 十日 七六〇粍の高氣壓は南洋方面に滯留し七四五粍の低氣壓は朝鮮南端海上にあり東北東に進む模様本島は臺中と澎東が雨北部は晴他は曇近海は南西の疾風暴浪稍々高し

滿汐 十一日

		午前	午後
基隆	滿	[illegible]	[illegible]
	干	[illegible]	[illegible]
淡水	滿	[illegible]	[illegible]
	干	[illegible]	[illegible]

軍用犬牡牝二頭 右競賣ニ附ス
日時 八月十二日午前九時
場所 臺北市内壽町三丁目 材信用
降り 福田仁方

釣道具！ 釣船二十數隻あり
夏の基隆…
桝田與三郎 基隆市日新町四ノ九 電話參八五番

曾葬御禮
正田純一
親戚一同

臺北のおみやげは「メロー」を！
南閣のメロー
マアイスメロー御紹介 臺北市京町

割烹 梅屋敷 電話九七四六番 武七四五番
御料理 竹の家 電話參六四番
割烹 新喜樂 電話四番
割烹 梅本 電話五五參番
割烹 日本亭 電話參七六番
蒲燒 天ぷら 柳川 御料理 中惣 表町 電話八六八番
食道樂 二鶴 大和町
御料理 紀州庵 本店 若竹町 支店 川端町

毛糸
神戸市外 内外 高砂屋 駒屋 卸本町 店

性慾減退と
のほせ・目まひ・耳鳴り・肩こりは
腦溢血・中風の前兆
◇腦病をよくし、精力を旺盛に◇
◇高血壓・中風を治療するには◇
◇リキシンの「イマヅ」服用が一番◇

四十歳五十歳以上
血液が濁る爲
細胞活動素（ホルモン）
血液を淨化
惡醉や二日醉に
此の喜びを同病者へ
西宮市・山田光雄

淋疾
最新內服藥
京都帝國大學化學研究所創製 特許 メキオール
發賣元 小川忠作商店

皮膚病にナンオー

中風 腦溢血 動脈硬化症
慢性にて日夜お悩みの方へ是非お奬め致します
病毒を大小便に取去る血液淨化療法
慈光院

イカリソース
日本一の産額 日本一の信用 日本一の品質
日本一づくめ

最も信頼のできる姙娠豫防具
ノーマン
ゴムに代つた天然スキンの妙味
女性用 男性用

赤毛染 るり羽

フツクリした艶々しい漆黒の髮……
特徴
一、色艶一番の染毛劑
一、クセ毛を直し見るからにフツクリ
若々しく 美しく 生々として

親鸞聖人 (291)

(第上篇) 吉川英治作 山村耕花畫

女人編 淨土萬華 (8)

今の法悦につつまれてゐる身のしあはせを思ふにつけ、綽空は、自分をして、今日あらしめてくれたものの恩を思はずに居られなかつた。

父母、師の君の、恩教の恩。また、叱咤、鞭打の先蹤の恩。かぞへれば、叡山の雲にも、路傍の一木一草にも、ひざまづいて掌をあはせたい叫びを感じる――

わけても、彼の心に、今もふかく刻みこまれてゐるのは、十九歳の春のまだ傷心傷ましい時代にうけた磯長太子の廟前だつた、年ふるたびに景慕の偉大さを思はずにゐられない彼であつた。この皇太子にあつての佛教であり、この國の皇民たる一沙彌として、苦行もあり、試練もあり、今日の法悦もある身であつた。これから先も又、どう生涯するにしても、その淨土萬國の建立のほかに、自分の使命があらうとは思へない。

太子は、それを、まだ眞の闇だつた若い惱む心一點の灯となつて、暗示して下すつた第一のお方だつた。彼の苦悶にたえた力は、その時の灯りの力である。

難波江へ――

河內路を出た綽空が、まつすぐに磯長の四天王寺へ向つてゐたのは、その宏恩に對して、今日の報恩をするためであつたにちがひない。

暫らく、四天王寺に停まつてゐた。そして、ふたたび、草鞋の緒を結ぶと、足を、河內路へ向けて二月末の沐の芽時を樂しむやうに悠々と、袂を東風にふかせてゆく

「奴。……まだ氣がつかぬ容子らしい」

大きな黑犬が、彼の後から歩いて行つた。その犬を連れてゐるのは云ふ迄もなく、播磨房弁圓。兜巾をあてた眉間には、去年の秋以來、狙けまはしてゐる必殺の氣がみなぎつてゐる。綽空の後を尾けてくる前に、京の刀鍛に、その腰におびてゐる戒刀も、充分に研がせて來たくらゐだつた。

だが――京から難波津――四天王寺から河內寺と、かう、往來の多い場所では、とかく、寄りつく機會が見出せなかつた。やや淋しい並木などで、今だと、心を猛ひ起さうとした折もないではないが、なぜかそんな時に限つて、妙に氣が怯む。――隙がないといふか、餘りに綽空の身が放膽に投げされてあるので却つて手が出難ひのか、いつも、機を逸してしまふ。

怖ろしい黑犬が、絶えず後になり先になりしてゐるのを、綽空は知つてゐるか否か。やがて、磯長の御廟寺へ彼の姿はかくれた、聖德太子の御陵廟のある御葉山の松の丘へ――その松風の中へ。

わんッ！

黑が、山門の前で、急に吠えだしたので、

「畜生」

弁圓は、そこからいちど、里の方へ逃げだした。そして、黑を遠い松林の奥へ、荒繩で縛りつけて出直さうとした。

わん、わんつ、わんつァ――

彼の姿を見送つて、黑は、發狂しさうに吠える。何となだめても、畜生のかなしさである。弁圓は、研ぎすました戒刀を拔いて、犬の鼻へ突きつけて云ひ聞かせた。

「おとなしく、一聲、ここで待つてゐろ。――いいか、叡空には、後で偶而愛者の生き血をぞんぶんに舐めさせてやらう」

裸體生活禮讚 (上)

公然と裸になれ

中山忠直

日本の夏の暑さは、アマゾン河口の暑さと共に、世界に先づ二ケ所と云うても良い不愉快な「蒸し暑い」氣候で、坐つてゐても汗がにじんで來るのである

これは空氣が濕氣を澤山に含んでゐて、汗が蒸發せぬのにより、ニューヨークが暑くて日射病患者が續出しながら、冬服や合服で通せるのとは雲泥の相違である

× ×

日本の夏季の多濕な空氣に對して、世界で稀な窓の多い建築を發達させた日本は、必然に衣服にも窓の多い事を必要とする

アメリカ廊下の男が屢々、日本人ほど贅澤な國民はない、貧乏な夏に冬着と合着と夏服とを用ゐると、これは日本の暑さを知らぬ者の言でアメリカの夏は如何様であれ、日本では薄い夏物でなければ凌げないのである

二重生活といふ事をもつて、日本人を非難する者は、所謂文化的批評家の見方であるが、日本人はなぜ二重生活をなすかの根本原因を知り、從つてその必要を知る者予の知る限りでは極めて尠い。誰でも生活を簡易にする必要を感ずるであらうが、之が實現できぬ所に何等かの理由がなくてはならぬ。日本に於ては二重生活が必要なのである

×

働くには洋服姿の便利な事は論ずる迄もない事で、日本でも昔から「はつぴ姿」といふ洋服型の身ごしらへがある。

西洋では勞働に便利な姿が北國に平服となつてゐるのに、日本では「はつぴ姿」が北國に日常服化せなかつた所に考へて見ねばならぬ問題を發してゐる

思ふに「はつぴ」は窓のない着物で、汗の蒸發が完全に行はれず從つて安眠の目的が達せられぬ。それで勞ひ休む時には寛濶な衣物と取かへねばならぬ

かく考へて來れば日本は洋服が輸入されぬ昔から、二重生活であつたのでその不經濟たるを知りつつ之を棄て得ざる所に日本の氣候的不運を認めねばならぬ

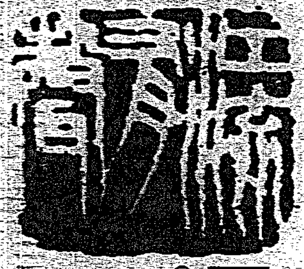

築鐵 赤壁賦 (二二) 石原西涯篆

文 日

江流有聲

今週の映畫

新興キネマ 時代劇

鼻唄奇兵隊

田村邦男主演

山內英三原作脚色の明朗時代劇 合戰

金田繁が監督し、田村邦男が主演してゐる。彼氏のナンセンス的存在を十二分に發揮したものとして興味がある

◇梗 概◇

浪人故の悲哀窟めた家賃が六ケ月。遂に家主から追立てられた呑気者の源咲十郎と瀬戸則介の二人は、たんともない家財道具を牛車につんで貸間探しに出かけた。

其の途中街の與太者に追はれてゐる美しい娘を助けた、聞て二人が探し當た貸間と云ふのが、助けた娘お由紀の家の向ひ側。間もなく奇兵隊隊士となつた。

この竹馬の友の兩人に、お由紀をめぐつて悲しいお由紀獲得の爭ひが始まつた、竹馬の友は變つて最大の仇敵となり鎬を削つての戀がお由紀は、どつちのものにもならなかつた

辱しく失戀の侘しさを感じた二人は、何時か亦元の親友に戻つて再び荷車曳いて貸間探して歩るく

のだつた(芳乃館上映中)

◇キャスト◇

瀬戸則介 田村邦男
源咲十郎 新見映郎
奇兵隊長 岡猛
お由紀 松尾明枝

名家敗退將棋 (其九)

(石井氏一回勝二回目)

香落 六段 △石井秀吉
口段 ▲鈴木禎一

△石井氏(持駒)飛歩

▲鈴木氏(持駒)桂歩歩歩歩歩 (圖は指了図迄の局面)

▲六三桂成△五九と▲七二成桂△同金▲六三と△七一金▲五九金△五八歩▲六九金△四九飛▲七九金△五九歩成▲六二銀△同金▲同と△同角▲六三角成△七一金迄にて石井氏之勝

▲鈴木四段曰く 六三桂成は金を寄つては七五金と桂を取られる味があつていけない

△石井六段曰く 五九とで自玉も危いが金を手に持つたので後手は付くものと思ひました

▲鈴木四段曰く 七一成桂と銀を取り同金の時六三とと寄つても乙の玉は詰まないので先手の味がある

△石井六段曰く 七一金で小康を得てゐるものと前から讀んでゐたが仲々最後は厄介に詰は來ない

▲鈴木四段曰く 六二銀は暴手や惡手となりました市民の大切な所で攻めの機を逸し駒損となつたが最後まで粘りました

◇大崎八段總評 本局は石井君が序に五四歩と突いた所で形が惡しかつた爲鈴木君に一四歩と端を攻められ位負けの將棋となつた香落將棋の要處として指す可くなつても攻め急ぐは禁物で五五歩と歩を補ひ手堅く指すべきを二三歩と誤り飮いて一二角成香と引く事や九七角と先に飛に當てる此の味を殘し桂損となり角金の働きが重くなつたは巧者な鈴木君としては不注意である石井君はよくなつたが常に攻らか殺しだと鈴木君が努力して相當挽勢を挽回したが局後の最後まで着手の指切りとなつたは當然の結果である

本紙夕刊を飾る

元寇

藤井眞澄作 志村立美畫

藤井眞澄氏

本紙に掲載以來約一年にわたり、聯創的新機を博しつつある吉川英治氏の「親鸞聖人」は近く一先づその「前篇」を終ることとなり、次いで大衆文壇の雄、藤井眞澄氏が五ケ年苦心の傑作「元寇」が登場することとなつた。日本中世紀の國難を扱へるこの小說こそ、現今の非常時の帝國生命第一線に活躍するわが讀者諸君にとつて、最も力強きものであり絶大なる支持を受けることを確信するものである。これに配するに挿繪はかつて菊池寬氏の「生活の虹」に好評を博せる志村立美氏が、彩筆を新たにして時代物に一新機軸を出せるもの、切に御期待を乞ふ所以である。

作者藤井眞澄氏は夙に日本武士人の幼年青年時代を取材とせる歌行本「慕人日記」を出版し常時洛陽の紙價を高からしめ、爾來雌伏沈思五ケ年其の結晶を特に吾社の需ひを入れ愛讀者のため本紙紙上に發表を快諾されたものである。

作者の言葉

藤井眞澄

非常時日本の危機は、最もよく元寇時代に似てゐるやうである。外國との關係もさうであるが內部の問題にもよく似てゐるところが多い。

元寇時代は「建武中興」を後にひかへての國難期であつたが、現時ははいはゆる「昭和維新」を後にひかへての國難期である。

斯ういふ意味で、この新聞小說「元寇」を書くことは、過ぎ去つた死んだ歴史を書くのでなくて、生きて血の出るピチくした問題を書くやうな氣がする。

この「元寇」では、今までの歴史に取扱はれてゐるやうな鎌倉幕府からの立場でなく、なるべく日本民族大衆の立場から書きたいと思ふ。平氏ぐらいな材料がかなり多く取扱はれてゐるのである。

この「元寇」によつて、永い間かくされ抑へられてゐた純な日本民族の生命的要求が、少しでも遠慮なく表白されることと、それが新しい大衆小說の一つの形態に作られることが、作者の願望である

畫家の言葉

志村立美

本紙愛讀者諸賢に再度見ゆる次第である。前回は菊池寬氏の「生活の虹」に婦地を開拓すべく筆を採つた。今回は、現代物とはまた異なつた、新しい様式を出さうと努めてゐる。諸賢にどれだけの滿足感を與へることが出來るだらうか。ただ、精いつぱい描いてみたいと思ふ。

次の小說豫告

臺日案內

書籍 新刊 常用語辭典 定價一圓 臺北市榮町一丁目 新高堂書店 / 特價書籍雜誌新本 臺北市本町 吽見書店 文化教育會

醫院 X光線科 矢野齒科醫院 若竹町二ノ一 電話四一三三番 / 內科小兒科 達莊醫院 臺北市下奎府町一(農會北側) / 小兒科 杏林堂醫院 特設肛門病科 臺北龍山寺前 / 眼科 英安堂醫院 臺北市新起町

料理屋 生そば 壽司 辨金京町店 電四四〇九 / 生そば まる金 新世界館前 出前迅速 電四五〇 / 元壽日家を改め新築 さつき 臺北大和町 / うなぎ みつ豆 氷菓子 鳥松 臺北大和町二丁目 電三一五

內地土產 パイナップル 冷し西瓜 矢野商店 臺北本町 電三二三 / 漢產特產 サンゴ 三共舍 臺北榮町四丁目 電七四六 / 名物 芭蕉煎餅 下江商店 御成町一ノ六 電話九二六番

寫眞 先づ旅行にハイクに トウゴーカメラ 京町 電四〇五〇 / オリエンタル 乾板と印畫紙 臺北市榮町 西尾商會

治療所 海に山に 八ミリ活動寫眞機を 臺北市榮町二 フタバ寫眞機部 / ぜんそく盲腸炎 一週間で治る 臺北新榮町專賣局東裏

高等理髮 設備完全 ル美髪館 (衛生上特に注意) 電氣マシンの備付あり 築地町一ノ四

ラヂオ器械 ラヂオ 特價提供 臺北市本町四 中川ラヂオ商會 電二四〇六

蓄音器 浪花節ナラ 臺北本局前 タイヘイレコード店へ

時計眼鏡 和田にメガネ專門 臺北本局前 電四五〇 / メガネは金光堂へ 兒玉町派出所前 電話九五八番 / 時計メガネは野田時計店 臺北市京町一ノ六

世帶道具 特許 無煙風呂釜 臺北本町四丁目 一井千商會 電話四七六

樂器 エヤーコンロ 表町 公隆洋行 / 山葉オルガン 臺北市榮町三 日本樂器會社 月賦販賣

雜件 特許商標 弁理士 岸喜鑑 事務所 臺北末廣町五 電話二六八番 / 燃料 コークス 前村商會 龍口町 / ヒヨケ シート 太陽テント 臺北 電二〇六三 / 派出婦 看護婦 臺北新榮町 / 犬 軍用犬 御用の方は / 樺山アパート 臺北市樺山町

子供婦人服 一割引 臺北本町 日進マーケット / 電話商品券 賣買 金融 / 運命判斷 高山相談所 / 消火器 噴霧器は足立商會 臺北大和町二 電二八六九 / 大冷西瓜冷ビール 西門市場裏 電話四三三九 / 八月御禮サービス 臺北大和町三 釣具店 / 自七時至十二時 卸價販賣 臺北大和町三ノ一 / 平八糊 衣服類靴下完全修理

ノーシンで頭痛の治つた氣持は全くカツ飛ばしたホームランの氣持ですよ

强力 男性ホルモン アンドロスチン

髪洗ひは花王シャンプー時代！

特許 登錄 太陽ハップ 無上三光泉 家庭溫泉 湯治藥 薬店、特約店にあり

あせも ただれ 皮膚病 ぢに 一日タツタ五錢で一家健康 婦人病 冷え性 神經痛 動脈硬化

弱い胃腸も よく消化吸收する力強い榮養

ぶどう天然の滋精を更に强化して而も極めて消化吸收され易い狀態に於て內容してゐるのです

血と肉になる葡萄酒

赤玉ポートワイン

遭難漁船救助續報(二)
獲救者百餘名
堪稱稀有之佳績

前報就基隆海岸遭難漁船之救助。午後續行。更派南進丸。第三朝日丸。搭乘警察官。消防手。食料品出動。至午後四時。狀況如左。

▲自正午至午後一時。依發動機船手操船之救助隆。救助之金山庄漁船六隻二十八名。

▲午後二時。依第八千鳥丸救、七名。

▲午後三時。依水上署傭船双葉丸救助三十八名

▲稅關監視船隼丸。救助憔悴漁夫八名歸港。

本府上陸者計八十一名。其大部分屬金山庄人。其中由基隆依傳馬船出漁之一釣漁夫本島人八名。內地人三名。亦在內。其後金山海岸。保甲民總出動努力救助結果。救助二十餘名。由此狀況觀之。大部分無事救助。然有被流至澎佳嶼者。又途中亦有顚覆者。故料有多少犧牲。現尚繼續搜查。獲如斯佳績實屬稀有。又九日早。郡警察課。庶務課。自勿待言。市役所。水產會。水上署各關係者總動員。午後起、家族數百名。由金山庄擁到海岸。極呈混雜云

風速卅米
作業八時間
安武警部談

水上署安武警部。由基隆海遭難漁船中。救助十一隻。漁夫三十九名。於九日午後二時半歸港。談如左　新造之双葉。常盤。及稅關之隼三隻。搭乘水上署員全部。直衝怒濤

救。如九日午前四時場所在距金山庄磺港之野柳間。乃由潮流與風勢觀之。推測在距基隆港至澎佳嶼之二十浬地點。急赴現場。該附近爲前田中特務曹長遭難之處。潮流激急。且風速近三十米。船航于三角波上。至極危險。間

拗小型之常盤。且不得近。唯双葉丸。糯毅救助作業。互八時間。始得救起狂濤中之漁夫。又林業之手操船二隻瓜代搭采小又巡查部長外三名再赴現場云。

失踪一名
貢寮七名上陸

遭難漁夫之中七名。午後七時。被流至貢寮庄上陸。調査結果。遭難漁夫全部僅一名失踪。其餘全獲救。因努力救助。是空前之作績云。

南方館並設馬產館
利用價値一目瞭然

臺北市大稻埕分場之南方館並設馬產館。一番顧盤務課長。町田獸醫部長。金子馬事協會長。爲實行委員。具體的計畫中。至去九日。大體決定。經費二萬圓。以春季臨時競馬之剩餘金。由臺北馬事協會。寄附臺灣畜產協會。其內容如左。

▲翔空天馬　馬產館。建坪百坪。入口中央。有石膏製天馬。張其兩翼作翔空之勢。兩翼一載米袋。一載兵器。表示馬背負國防與產業之重大使命。

▲平戰時之活躍　正面場所有大模型。模倣馬之於平戰時大活躍實況。例若戰時。輓砲車。兵器彈藥等。以爲騎兵乘馬馳驅于砲煙彈雨中。平時於平和村。從事耕農。或爲運搬用。乘客用。

▲馬事參考品　馬之於戰場防毒覆口布。疲勞。戰傷等之應急材料。野戰之獸醫。蹄鐵材料。輜重。除草器類。馱載運搬裝。輓馬具。使用馬時之努力機。其他軍事。產業關係之馬事參考品一々陳列。更展示水牛其他役畜。與馬之比較等、對于馬之利用價値使觀衆一目瞭然。

▲兒童馬場　爲南方館之附屬。於其隣、設一馬場長三十間。置小型琉球馬。以低廉之料金。使兒童坐乘。籍圖馬事思想普及。且計畫設兒童木馬。休憩所。既等云。

票金暴昂
九百廿六弗

上海九日電。本日票金行情。寄付九百三弗二、後令起至九百十六弗。結局九百九弗。亂起亂落。日本向爲替初頗强。正午百二十六圓唱價。與昨日同價

本月中米穀統制委員會
議賣政府舊米
以圖米價調節

東京十日電。政府因九日發表第四次舊米整理賣却已達去五月十五日米穀統制委員會。議決二百萬石整理賣却之限度。最近米價。仍在昂騰氣勢。且民間需米。亦見逼迫。政府或再觀今後米價推移。並收穫如何。而後。於今月中旬開米穀統制委員會。議照耕制法施行令第十四條實行政府米賣却。再買新米。以圖米價調節云。

邦品入神秘國
不背意神條約
外務決續援

東京十日電。意國政府。以最近邦貨對神秘國。輸出頗盛。大爲狼狽。力籌防。頗傳邦貨進出該國有背意神友好條約。外務省。乃爲愼重調査。知無背何等條約。即不如意國如云。指摘千九百二十八年八月二日。意神兩國所結友好條約。不約如意特惠的待遇。且日本亦照該兩國通商條約(千九百三十二年八月二十六日批准交換)第二條。關居住通商及關稅意有最惠國待遇。當然得均沾意國之特權。不關意國如何居奇、決定積極援助邦貨如舊進出之方針

一、邦貨進出。因貨優價廉。自由競爭。得以制勝。

一、廉價邦貨。得以增進神秘國土人之福祉。

白根翰長葉山訪藏相
報告閣議及政情
並詢豫算編成意

東京十日電。白根內閣書記官長。十日午前赴葉山訪高橋藏相。報告七月下旬以來。藏相缺席中閣議現下政情。即關來年度豫算。成。次先詳詢藏相意以決政府豫算編成最後之地。以便與林陸相。大角海相。其他諸閣僚。閩議折衝。頗見重視。又該書記官長。並報告將來中央政府。對滿對華經濟政策遂行。亦諜與關東軍。步調完全一致。勿謠並言現地方面情勢。以求諒解云

臺北州毛峰茶
品評入賞

前報臺北州農會主開茶篤農家講習會。會期中併開毛峰茶品評會。出品二十七點。業于去七日午前十時　在士城茶業組合。舉行授賞式。對左記入賞者各授與賞品。

▲一等　七星郡汐止街闕登氏同　文山郡新店庄林合興氏。

▲二等　文山郡石碇庄林清秀、土城庄盧彥紅。文山郡新店庄蔡川。同高昔扶四氏。

又三等　淡水郡八里庄汪炎火氏外三名。

明年豫算
計上調查費
基宜間道路

既報基隆、透宜蘭之海岸線道路。臺北州。視爲重要按于十一年度豫算。計上經費。對關係方面折衝中于同湍進行。故十一年度嗣後關于借入金問題。難不能實現。爲是僅計上調查費。派遣技術者。踏查實地。作成詳細具案。提出于督府。手續國庫補助。及借入金等云。

水泳大會
開于東門

既報臺北市役所及同敎化聯合會主催。東門水泳場十周年記念市民水泳大會決于十一日午前九時舉行開會順序。開會詞。揭揚國歌。合唱國歌。松岡會長敍禮。選手宣誓詞。由是開始青年部百米自由型豫選。午前中競技十八番。午後二十四番。豫定于午後四時閉會云。

中央決定慰留汪氏
中央黨部葉代表赴成都
汪氏飜意與否疑問

南京九日電。汪行政院長兼外長。辭意電報。直由國民政府。傳之目下駐廬山林森氏。及駐成都蔣介石氏。中央決定極力慰留中央黨部代表葉楚傖氏。既由南京赴成都。汪氏飜意與否。殊屬疑問云。

政府承諾
非政治協力
聯盟請帝國

壽府九日電。國際聯盟理事會。去四日採決日本。雖在聯盟脫退後。亦協力於聯盟非政治的事業。旣以事務總長之名。來請阿片取引諮問委員會。並兒童、社會委員會。如舊遣代表出席。橫山壽府總領事九日會談總長。傳帝國政府再請之旨云。

十五萬意軍
國境布陣
神秘軍主反擊

亞的九日電。據神秘國軍總司令部情報。意國東阿遠征軍。於衞利奮利對神秘國境線。集十五萬意軍。與蘇馬利蘭國境線。集五萬俱已布陣。與後方部隊連絡。其意在自南北挾擊神秘軍。而神秘待機。其主力多起强健土民兵。以防略祕之。但根本方針。在離國境。百哩以內要地四處。大集根本部隊。用迷新國境紛爭事件之發生。務不近國境線。專待意軍越境。侵入之時。一舉反擊云

新營驛郵局水道等
決定新築面目可新
鹽糖欲增設工場於新營

新營驛改築問題。縣案數年。此回伊藤驛長。決定新築。前月末附與包辦人簽需。洋灰官給。以外工事費二萬圓。歸嘉義中江組包辦。近將興工。按本年度內竣工。同驛去年收入三十六萬三千圓。而本年七月末。累計比前年同期。已增收五萬三千圓。本年末至少。總收入按四十三、四萬圓。即比去年增收七、八萬圓。新營郵便局。亦由白尾局長努力。已決定在郡役所前新築。近日中附與包辦人入札、水道工事。懸案數年。長野街長就任以來。數回上北交涉。結局將以昭和十十一兩年繼續工事。按兩期後興工。又鹽糖新營製糖所。決定增設一工場。新興之新營街。諸施設年々增加。近將面目一新云

高雄州看天田改良
按深耕萬六千餘甲
種蔗面積增至九萬六千甲

高雄州看天田。改良獎勵事業。自開始以來。二百十七甲之機械深耕製。經順調完了。而蔗所計畫中之岡山郡下看天田改良以外。如鳳山郡仁武庄。旗山郡內門杉林庄看天田。及屏東郡鹽埔庄潦地。亦欲加以改良。右面積計千七十甲。按年末乃至翌年一月完了。而十二年度起則欲著手同州郡。及恒春郡下之看天田。至十二年度。完成一萬六千甲。如是則州下蔗作適地面積八萬甲。得擴充至九萬六千甲。及利用浮復地等。增設製糖工場。又州當局。爲期本事業完成。與製糖會社協力。對改良地之種蔗。開多收競作會。第一回擬開于岡山郡下改良地現由係員。擬審查中。據聞成績甚佳。每甲按收四十萬乃至四十五萬斤。然此成績。該競作會。自十一年起。繼開三年間。十一年度之栽培期接近。故第二回競作會計畫。亦見發表云。

北港塾開塾式
舉於鹿場

北港郡爲養成農村中堅青年。涵養皇國精神。體得農業經營之實際。創設北港塾于寮村。即四湖庄飛場。去八日午前十一時。由臺南州知事代理長谷川州教育主事。他多數來賓臨場。盛舉開塾式。現在塾生十八名。由塾長立川郡守。講師高木庶務長田村視學。野原氏等熱心教授指導。授業年限一年自本年五月一日舉入所式以來。與續順調。將來於農村更生指導貢獻。可期所待云。

清水街役場
主開建築講演

大甲郡清水街役場。爲關市街家屋建築法施行。去七日。招集該街方面委員教化委員等全部。在該街役。會議室。開講習會。時間自午前九時起。至午後四時舉講。是日各委員均熱心往聽。

梧棲信購組
臨時總會
原案可決

大甲郡梧棲信購販利用組去七日午前十時。傳集全組合員。假設地公學校。開臨時總會。臨監官。蒲富郡守。森州產業主事。其他關係官員臨席。會案一、借入金最高限度二十萬圓件。二、貸付金最高限度信借二千圓。擔保四千圓。三、定款有要修正件。一任役員會件。四、定款變更件。五、總代制實施件。以上各案。不出三十分。無事可決。次議富郡守。森州產業主事。先後訓示。繼於組合事務所。盛開慰勞會。

豐原街協議會
諮問災費
照可決原案

臺中州豐原街臨時協議會。去九日午前十分。開于街會議室。協議會員十六名出席。郡即宗藤郡守。野村庶務。澤谷警務兩課長臨席。定刻。自岩下街長。述開會辭。兮明起債概況。乃入議事。諮議一震災復舊費追加豫算金五萬二千二百八十八圓。借入之件。二街庄組合分擔二千二百六十圓。三、營造物復舊費五萬九千四十六圓。四、街路復舊費八萬五千五百七十九圓。五、街營住宅建設費一萬四千八百圓、六、借入金利息七百三十圓。等追加豫算。右二、三質疑應答此照原案可決。次宗藤郡守訓示。議長述辭。議案午後一時散會云

地震後住屋外
巨金被竊

大甲郡清水街四塊厝人。王祥之家。去六日深夜。忽遭盜難。被盜去現金百四十圓三十錢。原因王家自震災後。恐宅內危險。家人均不敢入宅安睡。俱住於宅畔臨時家屋。其現金則貯藏在木箱內。被賊人入內。破壞取去。及至七日。始被家人發見。急將情報於該地警官。隨電速到郡。同日。有平山司法主任。洪有來通譯長友、黃鍍鈕刑事等。一行趕赴現場勘證。並調查被盜當時狀態。目下犯人搜查中。據當局嫌疑。恐出於自家人所爲。亦未可料云。

板信上梁式

海山郡板橋信用利用購買販賣組合事務所。新築工事。現進行中。去九日午前十時。舉上梁式。是日有大田郡守。後藤　熊谷兩課長。及其他百餘名到席。齋主林清富。包辦人葉仁和、工事設計者陳和由。官衙側代大田郡守。役職員總代林仁杰。街民總代淀川。街長組合員總代林進德諸氏。各奉玉串拜禮後。一同在事務所前攝影紀念。後在樓內飲福。至過午而散。

設畜產保險制度
由臺中州農會立案
目的欲資畜產業之獎勵

臺中州農會。計畫畜產保險制度。決定首對豚畜施行。州農會木村畜產主任正爲急行立案。蓋以豚五頭爲單位。累進的徵收保險金二圓。而州農對州下各役場農會。役場農會對飼養希望者。無償分配豚種。若其豚死亡時。則不須繳納保險金。該保險制度施行後。于各飼豚者。爲大福音。其全般的以資畜產事業振興策云。

服毒自殺不遂

大甲郡清水街人蔡甲之子蔡俊秀。年十九。七日到大甲街。宿於大和旅館。九日午前六時。服毒二圓中。被店主所覺。會徐巡查。通行其間。卽將事告明。幸藥量無多。得免於死。右據俊秀當人談云。其父吝甚、爲人生世上。若無金錢。生不如死。是日其父接電。へ託其族人將俊秀帶回治療云。

查美人局
並破獲賭案

大甲郡大甲街人。王阿犬之妻易氏却。年二十三。姿容頗不惡。然楊花水性常背後偸漢。笑伊夫捉姦一次。奸夫願提出五六十圓受罰。伊夫得金。卽祕而不言。其後却再與警盤口李某。會於密淫窟。後阿犬探覺。到現場捉奸李某被捉。恐惧難言。卽阿犬亦提出現金五十圓。賠與阿犬再得金。又祕而不言近事被新留刑事察覺。以其內中有設美人計嫌疑。隨將阿犬捕入大甲分室留置。取調結果、並發見賭博案。卽將一串賭徒。一召入審同中云。

沙鹿暴風雨
家屋浸水

大甲郡下暴風雨襲來。至去九日仍未息。沙鹿街方面住家。非昌貴、卽茲壞。幸人畜無傷。各溪圳水汎濫。田間幾成澤國。而清水沙鹿公館諸等住家浸水。沙鹿尤甚云。

五歲少女
被自動車轢死

臺北市日新町三丁目九十一番地。趙水返之女趙氏勉。年五歲。去九日午後三時。在自宅前路上。被七星郡北投庄北投。合發貨物自動車(運轉手洪賢樑)所轢。頭蓋骨粉碎卽死。北署脇元司法主任其他接報。馳到現場檢證。並拘洪查究中。

竹東街花選

竹東郡竹東街宮本酒類賣捌所。自八月一日起。至十五日止。主催花選投票。八日。第一回中間開票。最高點五名列左。

張氏爾英　二七九票

劉氏趨妹　一五五票

蔡氏香妹　五七票

曾氏梅妹　二八票

陳氏大妹　二〇票

米庫米穀組
書記橫領
總額近六千圓

既報臺灣米庫利用販賣組合宜蘭支部書記黃炳焜。以業務上橫領嫌疑。嚴重拘于宜蘭郡警察課。取查究。既橫領額。更發見厥袋約二千枚金八百圓又米穀商同業組合書記林深水。受查究後。既金額以外。再自白約五十圓以上判明。橫領額貢約二千七百圓。林約三千百餘圓計五千八百餘圓云。者。依查究進步。或見擴大云。

感電卽死
詳究責任

竹南郡竹南庄一八一番地農夫周海。年三十八。去八日午前六時頃。赴帝糖竹南工場構內。誤觸會社電線。感電卽死。然電氣會社。乃帝糖私設。而台同電氣會社。係爲送電系而已。此責任問題。目下由郡警察課。詳細調查中。

在三層樓淸掃煙筒
過强風人與梯顚落
遍身鮮血立刻死亡

桃園郡桃園街中南一一八劉纏。年五十二。其媳婦在臺北。經營宜蘭旅館。相當得利。因實。於臺北市下案府町二丁目二十四番地枝二八之居樓。藏鑄其中。十日上午八時四十分頃。在其三階淸掃煙筒。驟捲於欄杆。因過於直立。忽遇一陣强風。人與木梯頭落溝邊。全身强打鮮血淋漓。一時大譁。急延附近醫救命。但起顚震遇。未幾死亡。建成町派出所員馳到勘驗。九時半頃。北署脇元行政主任。帝國警察當到現場檢死。誰曰無妄之災。亦天於關防所致而云。

高雄八號倉庫
內臺人
賭博被逮捕

高雄港新岸壁八號倉庫內。去八日午後零時半。有內臺人十數名。聚賭正間。因輸贏關係。大起爭論。被署三角。包園現場。檢舉查探知。臺灣倉庫會社倉庫主任。松岡某。年四十、同苦力頭陳某。年三十八。同仲仕王某。年三十五。榮町九中洋菜館主中野某之次男某年二十五。外苦力監督並內臺人苦力十餘名歸署。由中島部長刑事。嚴重審究。據聞若輩。自三月前。常聚賭其處。輸贏凡數千圓。以外尚有連累者。

發見死嬰
經過約五晝夜

去八日午前九時半頃、屏東郡下、麟洛溪右岸。有一死孩。年後約六七個月漂著其間。被拾薪者。麟洛一〇五番地。徐田蒂外一名發見。急報于郡當局。男澤司法主任。立偕谷山公醫。趕到現場檢視疑有他殺。乃託屏東醫院北原警官。執刀解剖。屍體似死後。約經過五晝夜內臟臭爛不堪。死因難明。目下郡當局。正力查其身元云。

羅東

包辦入札

羅東信用組合、新築事務所之建築。經本年總代會。決議以一萬一千圓以內。由役員設法。去七日午前十時。該組合長。偕包辦人十餘名。到實地說明後。使之入札。並訂來十二日午前十時開札云。

同窓會期

羅東公學校。本年卒業生同窓會。訂十一日午後二時。在同校講堂舉行。會費三十錢也

電音體操

羅東街役場。訂來十二日至二十一日。十日間、每朝午前五時五十分集合。自午前六時依遞信局放送之電音。先揭揚國旗。合唱國歌。由深川文教局長。述開會辭。遙拜皇居後開始電音體操。三唱萬歲。拍手後散會。而同街之會場。晴天在街設運動場。雨天則于羅東公學校。堂。又不論男女老幼。希多數參加云。

羅信降利

羅東信用組合。此次關于貸付金利息。經役員會議決。去九日內定如左。按自九月一日實施▲貸付金百圓日步二錢九厘(普通貸付)▲有價證券擔保。百圓日步二錢▲土地擔保。百圓日步二錢四厘▲小口貯金日步一厘▲定期貯金年五分▲同半年以上一年以下四分五厘。

彰化

教委講習

彰化市敎化委員講習會。去九日午前十時。開于市公會堂。出席者敎化委員。部落。與會長。各學校長等。州有高橋社會敎育主事。佐藤市尹。荒務西川敎育係長。吳發議高等主任等臨席。西川係長、致開式後國歌合唱。大詔奉讀。大市尹訓示閉式。續開講習會。從改正制度本義。要點主任。就爲講演。至正午休憩。午後一時再開。高橋主事就社會敎化等講演。大同座談會。午後四時。盛會裡閉會云。

武德納式

去一日起。在彰化武德殿。彰化署職員。武術納會。得良好成績。十日部職員。十一日署職員。各舉盛大武術納式。

豪雨爲害

七日來豪雨。至九日。判明被害額如左。▲彰化市住家全潰二戶一二〇圓。▲鹿港街住家全潰一戶三〇〇圓。▲鹿港街住家小破八戶二〇〇圓。▲秀水庄住家小破一戶五圓。▲線西庄住家大破一戶三〇圓。▲海埔厝住家全潰一戶二〇〇圓▲同小破八戶二〇〇圓

一坪農園

彰化郡拔非農會長。對職員鼓吹閩農。經關一坪農園。目下爲準備秋蒔之蔬菜花卉類用種子。近向內地注文。配付于各希望者云。

創立總合

彰化郡和美庄。爲圖農村經濟向上計。最新帽子製造共同販賣所。業已成案。去十日午後一時。在同庄會議室。招集合庄協議。關係者多數出席。創立總會云。

電音體操

彰化市當局。訂十二日起十日間。每朝五時半起。在小學校々庭。實施電音體操。參加者約一千名。又彰化郡下。鹿港小學校外十二處。亦欲一齊實施。參加者約六千名云。

屏東

豚柵增築

屏東郡下。鹽埔庄新落。昨認爲豚疫無病地。而州當局所計劃。一個年每月一回預防注射。並改良豚柵。行消毒。經已三回了。爲實施當時。一部份發豚家。頗抱不安。由郡當局達係。努力結果。豚柵改良。初僅五六棟。其後內經過作良。現已逾百有餘棟云。

臺南市尹

古澤臺南市尹。爲臺南歷史館史料蒐集。去八日。午後零時四十一分。由四重溪抵屛。訪問屏東市役所。同二時五十五分發列車。向高雄。

開座談會

屏東郡煙草耕作組合座談會。去十日午前十時起。開於里港保甲會館。有小山屏東郡守。谷專賣支局長等臨席。對新規煙草耕作者。就煙草耕作所關事項。開座談會。

會事

▲汐止街雜音吟社。創於丁卯歲。前後近十載。自去年。各社員爲事業多忙。未暇顧及。致缺鉢經幾巳久。此回由李朝芳周滄秋諸氏發起。欲重整旗鼓。再樹吟旌。決定招集新舊社員。於本月十五日午後一時假當街濟仁醫院爲會場。開擊鉢吟會。及議今後開月例會等云。

▲海山郡大埔公學校。訂本十日午前九時。在同校講堂。開第一回同窓會。並舉發會式。設開改正地方制度講演會。後有餘興。寸劇跳舞等。

▲甲郡警務課　開土用武術稽古之講習會。去十日在武德殿舉修了式。頒閱劍柔道進級比賽會。

▲嘉義市主催一般市民早朝電音體操。自十二日起至二十日每朝六時。體操場在市役所前及嘉義驛前廣場。

▲屏東與農信用購買利用組合役員會。去十日。午後一時頃開於同組合事務所。議開信用許定名員會。及中北部優良產業組合視察諸件。該組合七月末現在。信用部辦理貸付金十八萬四千圓。貯金三十一萬二千圓。購買部九萬三千圓云。

人事

▲東石郡六腳庄六腳元區長呂昇平氏。前月末去世。享壽六十有五。定來十六日午前十時在自宅舉行葬式。

商況(十日)

米況

正米市況前場

▲一期蓬萊米

	當限	中限	先限
	九、九一	一〇、〇二	一〇、一二
	九、九二	一〇、〇一	
	三車	二八車	

期米

大阪期米前場

節	當	中	先
一	三二、二八	三一、七四	三〇、一九
二	三二、二八	三一、七七	三〇、一九
三	三二、二九	三一、七七	三〇、一九
四	三二、二八	三一、七八	三〇、一五
五	三二、二六	三一、七七	三〇、一六
六	三二、二七	三一、七六	三〇、一六
七	三二、二五	三一、[illegible]九	三〇、一五
八	三二、二五	三一、七九	三〇、一八
九	三二、二八	三一、七九	三〇、一五
十	三二、二七	三一、八〇	三〇、二〇

東京期米前場

	當	中	先
寄	三一、〇二	三一、〇三	二九、九一
引	三〇、九九	三〇、九七	二九、九〇
高	三一、〇二	三一、〇六	二九、九一
安	三〇、九八	三〇、九七	二九、八九

神戶期米前場

	當	中	先
寄	三〇、七八	三〇、六六	二九、〇一
引	三〇、七二	三〇、五〇	二九、〇一
高	三〇、七六	三〇、五〇	二九、〇五
安	三〇、七二	三〇、四六	二九、〇〇

株式

大阪短期前場

	寄	引
商船	四四、三〇	四四、四〇
日魯	五二、八〇	五三、五〇
日糖	八〇、一〇	八〇、二〇
日立	八六、四〇	八六、五〇
日窒	一〇〇、七〇	一〇〇、九〇
日正	七三、二〇	七四、三〇
倉絹新	七九、四〇	七八、五〇
倉絹	一〇一、七〇	一〇二、〇〇
帝人新	六九、九〇	六九、七〇
帝人	一〇九、四〇	一〇九、四〇
東新	一三八、六〇	一三八、四〇
京電新	三八、八〇	三七、四〇
滿鐵	六一、八〇	一
宇治電	一	四三、六〇
東電	四八、六〇	四七、五〇
大同	四〇、二〇	四〇、三〇
日毛	一〇三、五〇	一〇三、三〇
東レ新	六一、六〇	六二、二〇
日レ	六〇、〇〇	六〇、二〇
鐘紡	二一三、一〇	二一三、一〇
鐘新	一一四、七〇	一一四、九〇
東洋紡	一六六、〇〇	一六六、三〇
日鑛	一〇一、三〇	一〇一、九〇
大株	八八、九〇	八九、三〇
大新	八、七〇	八四、一〇

大阪長期前場

	寄	引
大株	九〇、三〇	八九、六〇
同新	八五、四〇	八四、八〇
東新	一三九、八〇	一三九、二〇
鐘紡	二一〇、九〇	二一〇、七〇
同新	一一五、七〇	[illegible]
日糖	八〇、六〇	八〇、五〇
同新	六〇、四〇	六〇、八〇
鹽糖	三一、二〇	三一、二〇
臺糖	一〇九、五〇	一
同新	四八、四〇	四八、四〇
商船	四四、七〇	四四、七〇
同新	一一、八〇	一一、八〇
郵船	五三、二〇	五三、二〇
同新	一五、四〇	一五、三〇
日魯	五三、二〇	五二、九〇
同新	二六、四〇	二六、三〇
日產	七三、八〇	七三、七〇
日鑛	一〇二、五〇	一〇二、二〇
帝人	[illegible]	[illegible]
同新	[illegible]	[illegible]
日レ	[illegible]	[illegible]
倉絹	[illegible]	[illegible]
同新	[illegible]	[illegible]
東レ新	[illegible]	[illegible]
日石	[illegible]	[illegible]
同新	一	一
北炭	六五、三〇	[illegible]
同新	三八、四〇	[illegible]
宇治電	四二、四〇	四二、四〇

東京短期前場

	寄	引
東新	一三八、五〇	一三七、九〇
大新	八四、四〇	八四、三〇
鐘新	[illegible]	[illegible]
鐘紡	[illegible]	[illegible]
日清紡	一〇一、五〇	[illegible]
帝人新	六九、八〇	[illegible]
東レ新	六一、九〇	[illegible]
日魯	五二、七〇	[illegible]
北炭	一	[illegible]
日鐵新	[illegible]	[illegible]
三菱	[illegible]	[illegible]
日石	三八、九〇	[illegible]
日產	七三、四〇	[illegible]
日窒	一〇〇、四〇	[illegible]
人絹	四三、七〇	[illegible]
東電	四八、五〇	[illegible]
日電	[illegible]	[illegible]
郵船新	[illegible]	[illegible]
滿鐵	六一、四〇	[illegible]
同新	二六、二〇	[illegible]
日和新	六〇、五〇	[illegible]
昭和	一	一
王子	一	一
麥酒新	三七、一〇	[illegible]
若野新	二二、四〇	[illegible]

東京長期前場

	寄	引
日清紡	一〇一、三〇	[illegible]
豐紡	一二〇、九〇	[illegible]
富士紡	六四、〇〇	[illegible]

東京銀行實株

日銀	四九七、〇〇	同新	三一三、〇〇
正金	二〇六、五〇		
鮮銀	七五、〇〇	同新	一八、〇〇
臺銀	七八、三〇	同新	五五、五〇
勸銀	八九、〇〇	同新	二三、二〇

紐育株式

スチール株　四三弗八分一

アナコンダ株　一八弗

公債

東京國債

	寄	引
甲號五分利	一〇四、一五	一
特別五分利	一	一〇四、〇〇
第一五分利	一〇四、一〇	一〇四、二〇
第二五分利	一〇四、二〇	一〇四、二〇
第三五分利	一〇四、二〇	一〇四、一〇
二二年五分利	一〇四、一〇	一〇四、一〇
二八年五分利	一〇四、一〇	一
佛貨四分利	一八六、八〇	一八六、八〇
米貨六半利	三九六、六〇	三九六、八〇
同五半利	三六七、二〇	三六七、五〇

爲替

外國爲替相場

米日爲替　二九弗三二仙

米英クロス　四弗九六仙八分五

英日爲替　一志〇二片三二分五

神戶對外爲替

對米期近　寄 (二)九弗一四分一賣　引 (二)九弗一六分一賣

同先物　寄 (二)九弗四六分一分五買　引 (二)九弗四六分一分五買

對英期近　寄 (一)志〇二片三二分五賣　引 (一)志〇二片三六分三賣

同先物　寄 (一)志〇二片三八分一賣　引 (一)志〇二片三八分一賣

穀肥

シカゴ小麥

九月限　九〇仙四分三

十二月限　九二仙八分三

三月限　九四仙

神戶豆粕

▲前場

八限　三、六五

十限　三、五七

十二限　三、四五

砂糖

玖瓜哇　賣　二仙二八

大阪現物

直　五盾九二仙

八月　五盾九二仙

九月　五盾九二仙

十月　五盾九二仙

十一月　五盾九二仙

大阪清算

▲前場

七限　一二、六五

八限　一二、六六

八限　一二、六六

銀塊

倫敦現物　三〇片一六分三

同先物　三〇片四分一

紐育現物　六七仙四分三

臺灣日日新報
本日夕刊共十二頁
臺灣日日新報社

近海郵船 基隆出帆
門司・神戸行 吉野丸 八月十四日午前十時 大和丸 八月十九日午前十時 [illegible]
大連・仁川行 [illegible]
大阪商船 基隆出帆
[illegible]
辰馬汽船 出帆
內地行 桐葉丸 八月十五日基隆發
大連汽船 基隆出帆
大連直行 山東丸 八月十七日午前十時發 山西丸 八月廿八日午前十時發
代理店 丸一組

のめばたちまちはれやか

星名刺 ご用命は御指命印刷所へ

宗教家の眞使命

光明の觀念力によつて業力を打破して、業の流轉の苦障より逃れしむるが宗教的救ひなのだ。是を基督教的に云へばアダムの原罪を破摧して、罪なき神の子の姿に人間を置き換へることである。キリストは『罪の價は死なりと』云つた。業力は運命の原動力として吾々の自由を束縛する。人の實相は神性又は佛性であるから實相の悟りは業力を打破して人間を絕對自由の境地に解放する。この解放を宗教的救ひと云ふのである。『生命の實相』を讀んで種々病ひ治る故、奇蹟を以はし得ぬ。教家は病氣治しは宗教にあらずと堂々宣言すれども、病氣とは何ぞやと考へて見よ。病氣とは業障の現れであるから、業力打破せられなば、業障消え、業障消ゆれば病ひ消ゆるに何の不可思議かある。病ひ消えざるは業障消えざる證據ならずや。業障消えざるは業力打破せられざる證據なり。業力打破せられざらば何の宗教的救ひぞや。斯くの如くして、教家の任務完きや。自己が業力を打破する力なきを以つて、業力を打破する宗教を迷信視するは自己の無能を弁護するに過ぎないのである。宗教とは死後のみの救ひなりと云ふが如きは、肉體を實在と認めて佛又は神の無礙光も肉體に透入し能はずといふ迷信のみ。『一切諸法は幻の如し』との大聖釋尊の語正しければ、肉體は神佛の無礙光を遮蔽する何物でもないのである。事實が是を證明する。

[illegible]

生命の實相

生長の家 谷口雅春先生著

光明の治驗例

酒を飲みながら胃病が治り一切が輝やいて見える

台中市旭町六ノ一四 藤上円吾

[illegible]

救はれし喜び

台南州北門郡北門 奥津かをる

此度は奇しき御縁に依りまして生長の家の御教に預りまして、只今甦生の途上に御座います。誠に有難く限りなき感謝を捧げます。こゝ一ケ月の心の進展を、一々申上げますと先生は知り給ふと存じます。『生長の家だもの、病氣は絕對にしない』などと申しますのもほゝ笑まれます。我生長の家は小なりとも、東都より我をうるほす無限の泉があるを感じて、心から安らけさを覺えます。今までも御伺ひ申上たい事が御座いまして、何度かペンを握りましたが、その都度反省いたしまして、これは自心に發見すべきものとさし控へました。『生命の實相』くり返し拜讀いたしをります中に追々光明の世界へ導かれる心地でございます。厚く御禮申上げます。

光明思想普及會支部 (生命の實相全集申込所)

台灣
台北市東門町一六〇(二衆通) 小山武三
同 稲住町一九 筑紫留男
同 下奎府町一ノ一四五 宇野川要六
同 佐久間町二丁目七 村芸一
同 昭和町五一一 内透計節
同 錦町七 須田繁輔太
台北州宜蘭郡宜蘭無線電信局 吉田裕亮
台南州虎尾郡虎尾街七〇 横山信
岩永寶

「生命の實相」書店版は次の六冊。既刊・送料共 二圓

全集として得たき者は前記の支部へ来れ (一冊)一圓 直接指導の便宜あり

無代
生命の神秘
いのちのはてて
生命の奔流
新生活への出發
本當の教育
池湧の淨土

光明思想普及會本部 東京市赤坂區青山南町六ノ七十六

濕布に優る エキホス

感冒・肺炎
肋(腹)膜炎・神經痛

エキホスの貼布は最も合理的なる新療法として推奬せられ總ての炎症疾患に用ふれば、消炎、鎭痛、滲出液吸收の諸作用を營み、患者に爽快の感を與へて治癒に赴かしむ。液状濕布の如き不便と不快感なく、用法また簡便にして副作用なく看護者の手數を省き得らる。

御注意 近時類似粗惡品多數あり必ずエキホスと御指名希ふ。

包裝 一〇〇瓦 二五〇瓦 五〇〇瓦 二キロ瓦 全國各藥店にあり

發賣元 株式會社武田長兵衛商店 株式會社塩野義商店
製造元 二巴合名會社 大阪市東區道修町

0.14(K)

痛打一擊 形勢逆轉！堂々頭痛を壓してノーシン凱歌を奏す

銀粒仁丹

食慾の增進 榮養の充實
仁丹さへ連用してれば夏の惡疫も大安心！

消化不良 タカヂアスターゼ

二十餘種の消化素を含み消化力强大なる獨特の消化藥
粉末錠劑各種 說明書進呈
東京・室町 三共株式會社 SANKYO

齒痛に頭痛はガオガンに限る

パイロット 高級萬年筆

新製 P型透明軸 ¥3.00以上

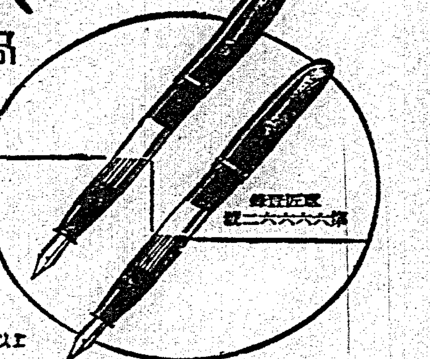

齒磨スモカ

タバコのみの

それ男は口元千両、開いて…眼を射るスモカの齒、燦んで…口一文字の切れ味

壽屋化粧品 藥店にあり定價十五錢 745

神經衰弱にはれやか

土木講義 大日本工業學會
機械講義 大日本工業學會
化學講義 大日本工業學會
建築講義 大日本工業學會

商工省選定 優良國產品 トップ・スター
岡精工所

王冠 赤十字葡萄酒

臺灣總督府・傳染病研究所・陸軍衛戍病院・其他各病院御用

朝夕の一杯…活躍の原動力！

增血補腎
純粹藥用葡萄酒

飲用赤十字之作用因本藥純大榮養素能增胃液完全推行消化力增血補腎更治

主	効
氣弱血衰	精神恍惚
四肢無力	身體疲勞
胸隔痞塞	飲食不進
頭目暈眩	面瞼青瘦
咳嗽生痰	唇焦口燥
遺精盗汗	經水不調

特爲產前產後婦女飲用補血滋强治去惡阻婦健兒强之大靈藥也

◇代售 全島到處各藥房各洋酒舖

血を增し肉を肥す！

本品は我國唯一の權威ある純粹藥用葡萄酒として既に定評あるもの、毎食前の一杯は、よく胃液の分泌を促し、食慾を增進せしめ、常用すれば著しく血を增し肉を肥し、旺盛なる體力精力の持主たらしむ。特に產前產後の御婦人の補血に最適、切に御愛飲をお奬めいたします。

△御贈答用に極めて體裁よく御好評を頂いてをります。

本品は全島到處の著名藥店洋酒店で販賣してをります

持ち越す非常時豫算
廿八億の要求　査定振り如何

一

明年度一般會計豫算案は、各省よりの要求額が漸やく大藏省の手許にまで出揃ひ、近く主計局で査定に取掛る手順となつてゐるが、各省來年度要求總額は、基礎豫算のみにても約十六億八千萬圓に達し、之れに新規要求額を合算すると總額實に二十八億圓を突破すべしと觀ぜられてゐる。この二十八億圓といふ巨大なる要求に對し、大藏當局が如何に査定し編成に臨むか、最も注目視さるる所であるが、今茲に來年度豫算編成の特異性とさきに示されたる編成方針に照し檢討してみることにする。

二

先づ政府當局の來年度豫算編成への方針は「我國の財政運用狀況が今後相當期間年歲多額の公債發行を必要とする形勢なるを以て、各省に於てはこの非常時財政の實情に鑑み、所管事務の立場に偏せず國家全面的事物の輕重緩急を參酌し、豫算編成に一致協力されたし」との大綱を前提として、一、各省は徒らに所管の立場に偏せず、豫算庶幣の弊をなさざること、二、各省ともに可及的に既定經費を節減し、新規經費の要求は眞に已むを得ざるものに止むること、三、增稅その他郵便料金の値上げ等の如き一般國民の新負擔となるが如き財政施設は執らざること、四、公債不增加の方針を採ること、即ち昭和十年度公債發行七億七千百萬圓より明年度自然增收見込額を差引いた殘額以內に止めること五、一般特別會計相互間の調整均衡に努めること等々であるが、之を一貫するに一、二の如きは毎歲繰返す財政上の常套語で、僅かに三、四、五の項目に至つて稍や編成上の新味を發見することが出來るのである。

三

右編成要旨にあるが如く、政府當局は既定經費の節減、新規要求の抵制によつて、豫算膨脹を極力防ぎ、赤字公債漸減主義を貫きたい方針である、然し方針は方針であつても果して實際の査定に當りその主旨を何處迄貫徹なし得るや仲々の難物と見ねばならぬ、來年度も所謂一九三五年、六年の國際危機に因り國防費第一豫算であることは云ふまでもない、例へば海軍費の如きも、國際情勢の尖銳化殊に歐米各國の軍備强化、海軍軍縮條約失效後に對應すべき諸準備、それに既定經費の當然增もあり、本年度以上の膨脹を來すことは免れない、陸軍省も在滿兵力の整備充實、緊急兵備改善費、殊に航空兵力の擴張等あり、結局陸、海、空の國防費總國防費に要するものは十一年度に增大するとも減る氣遣ひはない、而も國費外に於いても、議會で喧ましく兵農兩全、國防費と農業費の均衡、調整叫ばれたりする折柄なれば、この方の要求もならず、從つて二十八億圓の要求を明年度二十二億圓臺に迄切り詰めることは實に容易でないと見ねばならない。

四

之れに引換へ、歲入の狀態は編成方針に於て明示せるが如く新稅增稅は行はず、公債は不增發主義とあるから殘されたる唯一つの財政は自然增加による他ないのである、然らばこの自然增加にどれだけの期待がつなかれるかと云ふと、相當自然增收が期待される理由もあるにはあるが、元より大局的には焼石に水で、財政は依然公債依存で編成する他ないのである。ただ今度の豫算編成に當つて異彩あることは從來超然的自負？を以つて財政を裁いて來た當局態度を珍らしく事前工作をいろいろやつてゐることで、例へば公債に關する要用の發表、之は財政非常時に際し財政の基礎を固むべく國民の理解と支援を要求したものであるが、近く又陸海軍當局とも會合し、財政國防の調和につき懇談するといふ、眞に意義あることで財政審議上の一進步であると云へる、因ち現時の非常時財政政策は國政全般の解決の鍵であるから、單に政府內主計當局者の査定に委ねて置くべきでなく、國民全般の攻究協力に求むべきことは、吾人屢々之を論及して來た所である、吾人はかかる事前工作の有效適切を借するものである。

汪氏支持の言明を蔣介石氏に要請す
汪氏の對日策遂行に必要とて
蔣大使が何唐兩氏と協議の結果

【南京十日發聯合】南京で汪精衛氏の歸京を待つてゐた駐日大使蔣作賓氏は突如汪精衛氏の辭任に遭ひ九日何應欽、唐有壬氏等と重要協議を行つたが、汪精衛氏の辭任申出は汪精衛氏の對日方針に對する反對派の策動が第六次中央全體會議を控へて益々旺んとなつたことが主要原因の一と見られるので汪精衛氏の慰留に成功しその對日親善策を遂行するには更に對日方針に關する蔣介石氏の確乎たる汪精衛支持の言明を得るを必要とするといふに意見一致しその旨蔣介石氏に要請電報を發した、このため二十日頃辭任の豫定であつた蔣作賓大使は蔣介石氏の返電に依り今後の見透しが附くまで辭任を延期することとなつた

對日策は變るまい
外務省樂觀

【東京十日發】汪精衛氏辭任に關する公電は十日有吉大使から外務省に到著したが、汪精衛氏の辭職は今後の見透し附かず汪精衛氏の辭職を正式に受理し全國代表大會の終了までは汪氏の長期休暇といふ形式の下に現在の陣容を以て押進むだらうとの觀測が專らで一般に不安を持してゐる

內治外交の重大な岐路に立つ國民政府
蔣介石氏も責任分擔か

【南京十日發聯合】國民政府の內治外交政策は今や行政院長兼外交部長汪精衛氏の辭意を繞り重大岐路に臨むに至つたが國民政府に於ては時局の重大性を說き飽く迄汪氏を慰留翻意に最善の努力を拂ふものと解される汪氏の日支兩國合作外交に對しては蔣介石氏も支持を與へた關係上共同責任を分擔すべき立場にあり更に湖北省政府主席張群氏、江西省政府主席熊式輝氏並に浙江省政府主席黃紹雄氏等巨頭が過般南京に會同外交政策を審議した際には汪氏の方針を全幅的に支持激勵した關係もあるので蔣氏並に以上の要人は當然汪氏の翻意に努力する事と期待される從つて汪氏が最後迄慰留に應じなくとも中央が汪氏の辭職を正式に許可後任を決定する迄には幾多の迂餘曲折は免れず相當の日子を要するものと豫想されてゐる

支那人一流の通電戰と見らる
今直ぐ辭職の意はなからう
わが陸軍中央部の觀測

【東京十日發】汪精衛氏が八月病氣を理由として辭職の通電を發したとの狀報に對し陸軍中央部では左の如き觀測を下してゐる
汪精衛の辭職說は最近病勢が惡化した模樣もないし直ちに信ずる譯には行かね、近時南京政府部內に種々勢力の抗爭があり汪も複雜な環境に置かれてゐるので手段としての通電を發したかも知れぬが、それまでには相當の時日を必要としよう、國民黨部元老李石曾が汪の排斥策動をしてゐた形跡もあるので先手を打つて辭意を洩らす樣な場合もあり得るし蔣介石がこれを許可する意向なきことは汪もよく知つてゐる筈であり彼も今直ちに辭職しようとは考へてゐまい、要するに支那人一流の通電戰と見て間違ひはないと思ふ

國民政府は上下あげて大混亂
日支親善も暫く停頓

【南京十日發聯合】汪精衛氏突如の辭任に國民政府は上下を擧げて大混亂を惹起してゐるが就中外交部では各般の事務全く停頓し殊に對日外交に關する善後措置の如きも全く思ひもよらぬ實狀である日支兩國政府間の親善工作も汪氏の辭任に依りここ暫らく停頓の他なきものと觀られる

後任の下馬評
行政院長に孔、王氏ら
外交部長に黃、張、徐氏

【南京九日發聯合】行政院長兼外交部長汪精衛氏の辭表提出と共に早くも後任下馬評が盛であるが、行政院長は財政部長孔祥熙氏の代理就任又は王寵惠氏の再任、外交部長は黃郛、張群、徐謨諸氏が有力である

蔣介石も結局汪氏を慰留
急激な政局變動を避く

【上海十日發電通】國民政府委員蔡元培氏は中央の命を受け汪精衛氏慰留のため十日朝海路青島に向つたが、第六次中央全體會議を控へ中央政壇の急遽な變化を來すことは政界混亂に陷る惧れあるのみならず微妙な對日外交をよく處理するは汪精衛氏を除いて他に容易に求め難いので結局蔣介石氏は政局安定、對日親善政策遂行の見地より汪精衛氏慰留に努め、長期の休暇を與へ孔祥熙氏が代理せしむるか又は汪精衛氏が飽くまで辭意を翻へさぬ場合は孔祥熙氏を後任院長とし現內閣のスタッフそのまま存續するかの二つの方途に出で以て急激な政局變動を避け第六次中央全體會議に臨まんとするものとの見方が有力である

財界は平靜

【上海十日發電通】汪精衛氏の突然の辭職に對し當地財界は未だ何等の影響もない

【上海十日發聯合】確聞するに目下中央病院に入院中の何應欽氏は去る六日蔣介石氏に對し軍政部長

入院中の何應欽氏が蔣氏に辭職を通電
北支問題の責を負つてか

(寫眞は何應欽氏)

並に北平軍事分會委員長代理の辭職を通電を發した表面の理由は病氣靜養に堪へずと云ふにあるが北支問題の所謂梅津何應欽協定問題で支那駐屯軍司令官に配したを田駿少將は九月赴任の豫定の所濃州事件報告を待ち參謀本部支那關係首腦者會議に出席、中央部の方針決定の上これを携行するため出發を延期し來る十二月午後九時三十分東京驛發赴任することとなつた

多田司令官十二日赴任

【東京十日發】八月一日の豫定

英の租借地　避暑地…廬山を支那に還附する
八日英支間に協定が成立

【上海十日發電通】廬山會議で有名な江西省の避暑地廬山は英國の租借地として英國人の行政下にあり、支那側は久しくこれが還附方を交涉中であつたが、南昌來電に依ると遂に交涉成立し八日廬山において英支代表者間に左の如き英租借地還附協定が完了したと
一、英國は千九百五年借受けたる廬山の租借地を支那に還附す
二、租借地內の公共事業は支那政府の管理に移す
三、廬山居住の英人に依り諮問委員會を組織し支那側行政の諮問に應ず、但その決定權は支那側にあり

ナチス政權の經濟政策に不滿
民心に不安の兆あり
十二日緊急會議で對策協議

【ルベリン九日發聯合】ドイツ政府は再軍備宣言以來陸、海、空の三軍に亘り急テンポの軍備擴張に乘出したが、其の結果國債が加速度的に激增を示し產業界もナチス政權の經濟政策に漸く不滿を示すに至つた、殊に最近米物資に、バター、ラード等食料品が極度に不足を告げるに至つた結果民心不安の兆あり、尤もバン、肉類等には困難であるが穀物は未だ必需品が極度に不足を告げる至つた結果民心不安の兆あり、尤もパン、內類等には困難ではないが穀物は未だ必需品の買入れにも困る實狀である、且又日に月に惡化する國內の經濟情勢にナチス政權の指導者は十二日緊急會議を開き對策を協議すると共にナチス政府が最近ユダヤ人に對する壓迫を擴大したのは人心を他方面に轉ぜしめんとするに表はしたと解される

米穀統制委員會今月中に開催
政府米賣却の實行を附議し米價の調節を計る

【東京十日發】政府は九月發表したる第四次古米賣却により去る五月十五月米穀統制委員會の議を經たる二百萬石の政府米賣却の限度に到達したが最近の米價は依然として騰貴氣勢にあり民間米の端境期を控へ逼迫してゐる狀況にあるので政府としては更に今後の米價の推移如何に拘らず十月を以て作柄を見極めた上今月中に米穀統制委員會を開き民間米施行令第十四條に基き賣渡の名目に依る政府米賣却の實行を附議し米價の調節を計ることにならうと見られてゐる

文部省の豫算
一億七千八百萬圓
きのふ大藏省に送付

【東京十日發】文部省の十一年度豫算は十日大藏省に送付されたが概算額は(單位千圓)

經常部	一四一、九八二
臨時部	三六、四三九
計	一七八、四二一

で國際關係に關する經費三十八萬六千圓である

中瀨殖產局長昨夜離京す

【東京十日發】今秋擧行される臺灣始政四十周年記念博覽會並に外地米問題打合せの爲上京中の中瀨殖產局長は十日午後十時東京驛出發歸臺した十二日神戶出帆の大和丸で歸任の筈である

若宮氏中南部へ

評論家として獨特の論陣を張つて來た若宮卯之助氏は去る八月來臺したが九日は帝大を訪問十四日學校經營に出席、十一日朝の急行にて臺北を發し中南部を先に視察する由

非政治的事業に國際聯盟と協力
帝國政府・招請を應諾して委員會出席を通知

【ゼネバ九月發電通】國際聯盟理事會は去る四月日本に對し聯盟脫退後も聯盟の非政治的事業に協力を求むることに決しアヴノール事務總長の名をもつて阿片取引諮問委員會並に兒童福祉委員會に從來通り代表者を出席せしめられたしとの招請狀を發したが橫山ゼネバ總領事は九月アヴノール總長に招請受諾の帝國政府の回答を傳達した

大阪に赴いた安達國同總裁

安達國民同盟總裁は十一日夜中之島中央公會堂に於ける國民同盟主催の選擧肅正演說會に出席のため杉山大將、貴族院議員大塚惟精氏らと共に同車臨はしく同日午前八時卅三分著列車で著阪直ちに堂ビルホテルに入つた（寫眞は堂ビルホテルに落著いた安達氏）

に從來通り代表者を出席せしめられたし…相がこの歐洲平和工作に出た事は頗る意味深い取合せとされてゐるがムッソリニ首相は右草案內容

我が對支貿易に影響する
英國の經濟進出
當局は成行きを重視

【東京十日發】英國の對支經濟援助調査のため支那に派遣される英國政府經濟最高顧問レースロス氏の渡支は英國の對支進出を强化するものとして外務省は成行を注視してゐるが十日有吉駐支大使より外務省に達した報告に依ると英國側は歐米派と提携して目下上海において五十萬磅の借款契約の猛運動を行つてゐることが判明した、即ち過般來傳へられるが如く英國のスターリングと支那貨幣を結びつけんとする英國側の計畫實現資金に充當せらるる模樣であるがレースロス氏の到著を待ち充分調査を行つた上同借款交涉を本格的に進めるものと觀ぜられてゐる、而して英國の右の如き企圖が成功すれば英國の對支經濟進出を强化し我が對支貿易にも重要影響を及ぼすこととなるので外務當局は英國の策動を重視し警戒的態度を執つてゐる

エ國の領事館設置
我が外務當局で否定

【東京十日發】エチオピアの澀月使節が九月出發神戶に向つたとの報道に關し外務省ではまだ何等の公電に接せずまたその目的として領事館設置、軍需品購入、軍事同盟等が傳へられてゐるに對し外務當局は左の如き見解を示し何れも事實無根なりとしてゐる
一、領事館を設置する場合は當該國に通告し認可を求むる必要があるが未だ曾つてエチオピアより神戶領事館設置の通告に接したことなし
一、軍需品輸出に就ては外交關係及び國際條約に反せざる限り外務當局としては勿論禁止の必要はないが事實問題として輸送方法上に支那問題等ありとて頗る困難である
一、軍事同盟は日本よりの出兵が可能か否かを考へれば全然考慮の餘地があるまい

ダニューブ條約の最終草案起草を完了

【ローマ九日發電通】イタリー政府當局ではダニューブ條約最終草案の起草が完了し歐洲平和確保を促進するため最近の機會に關係國へ之を送付し出來るだけ速かに締約成立を圖るべき旨九月言明したニチオピアに對する軍事的準備の進捗と時を同うしてムッソリニ首相がこの歐洲平和工作に出た事は頗る意味深い取合せとされてゐるがムッソリニ首相は右草案內容を發表し、且つこれが批准を促すと共に更に歐洲平和に對する誠意を發揮し歐洲列國と協調する意向であると觀測されてゐる

米穀現在高
八月一日現在

【東京十日發】農林省發表八月一日現在米穀現在高北海道外十一府縣分左の如し（單位石）

	現在高	前年に比し減
北海道	七八〇、九七五	二二八、四七八
茨城	三八一、二〇一	一八八、四〇〇
埼玉	二四〇、四三七	三一、八〇〇
新潟	八三五、六一八	四六二、六九〇
富山	三〇八、七六七	四、九三四
山形	八六、九六四	三六、九三三
岐阜	五一〇、八八七	三七、五八七
靜岡	三七一、一〇三	三七、〇五七
三重	六一三、九六四	七九、一九九
香川	三五一、〇二一	八五、九八一
長崎	二四九、六三九	三三、三九〇
宮城	二四九、五八九	二〇、〇四七
計	四、九七六、九八五	一、〇一三、六九六

勸業銀行支店を臺中に設置
十日定時總會で決定

【東京十日發】日本勸業銀行では十日定時總會を開き利益金處分案（配當年一割據置）並に定款變更の件を可決した臺中市に支店設置の件

督府辭令（十日附）

府技師　山田　拍採
帝大附屬農林專門部教授　野田　幸猪
府技師　小笠原金悅
中央研究所技師　櫻井芳次郎
帝大助教授　鹿討　豐雄
府視學官　井上　重人
帝大附屬農林專門部教授　芹澤　立
帝大助教授　加藤　浩
帝大附屬農林專門部教授　渡邊　四郎
同　青木　繁
同　野矢　孝
昭和十年度農業教員講習會講師を命ず（各通）
內務局長　小濱　淨鑛
總務長官平塚廣義不在中代理を命ず
府事務官　山本　眞平
總督官房文書課長高橋衛不在中代理を命ず
總督官房調査課長川村直岡不在中代理を命ず
同　高橋　衛
總督官房調査課長代理を免ず
中央研究所技手　正田　圭計
任臺灣總督府中央研究所技師敍高等官七等（內閣）
中央研究所技師　正田　圭計
十級俸下賜

鐵道部辭令

書記　又吉　光憲
新竹驛長を免ず　同　三澤　猛哀
彰化驛長を免ず　同　松田　秀吉
竹南驛長を免ず　同　長倉　祐信
頂雙溪驛長を免ず　同　渡名野一七
北勢驛長を免ず　雇　中村惠之助
瑞芳驛長を免ず
宜蘭驛長書記　恒吉　壽
新竹驛長を命ず
苗栗驛長書記　麻那古勝一
宜蘭驛長を命ず
屏東驛長書記　白石　謙
彰化驛長を命ず
臺中運送區主任　書記　片山　武
屏東驛長を命ず
桃園驛長書記　木村　道一
竹南驛長を命ず　書記　直塚幸大夫
板橋驛長を命ず
竹原驛長書記　牟田　信吉
苗栗驛長を命ず
高雄運送區主任
臺中運送區主任を命ず　書記　木村金之助
高雄運送區主任を命ず　書記　礒矢　健吉
竹原驛長を命ず
田中驛長書記　大木　虎吉
造橋驛長書記　三好猿兵衛
田中驛長を命ず
造橋驛長を命ず　書記　柴田　貞雄
頂雙溪驛長を命ず　書記　瓢野耕吉郎
北勢驛長を命ず　雇　小池　隆昭
瑞芳驛長を命ず　雇　中村眞太郎

人事

▲內地英雄氏（國際日本協會專務理事）十二日朝の急行で臺北發中南部へ
▲池ノ上嘉氏　大成火災東京支店詰となり同市麴町區丸ノ內三ノ三へ赴任

◇シナチク◇

酒井海軍武官曰く「今までの日本の國策は、とかく北南南從であつて北方ばかり重んじてゐた所が個人の家でも北向きばかりでは寒冷ばかりひいて衛生上よくない、どうしても今日では國策の遅れ右をやつて南向きに改めなくてはならない▲世界の實情を見ても熱帶地を繁榮に持つてゐる國ほど榮である、なぜかといふと熱帶地方は一年中生産があるばかりか經濟上致富しても資質が早い、製紙の原料になるパルプでも、樺太では一度木を伐ると五十年たたぬと次のパルプの材料になる木材にはならない、所が臺灣では熟ガヤが立派な製紙の材料になり、之は一度刈取つても半年すると元通りに成長するので次から次と材料に不足を告げない、北方では五十年たたぬと一廻りしないものが臺灣や其他の熱帶地方では半年で一廻りし金を蔵しても直ぐ回收が出來る▲これは一例だが萬事がこんな調子で手つ取り早い、先づ臺灣に一億圓くらゐの大金を注ぎ込んでも足りて大いに南方への經濟發展をやらなくてはいけないと思ひますね」と自慢ひの經濟學者一くさり。

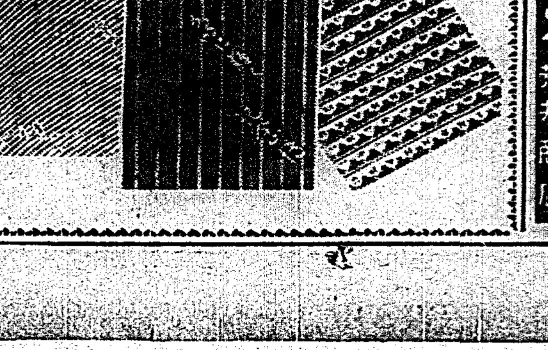

全島一齊賣出し…
反壹圓四拾錢均一
賣出し參加店（順序不同）
基隆市 かね山吳服店　近江屋吳服店　宮元吳服店　田邊吳服店　市一吳服店　山施吳服店　金越吳服店　福田吳服店　あらい吳服店　山城屋吳服店　松井吳服店　近江屋吳服店　原元吳服店　菊部吳服店　河田吳服店　須井吳服店　今武吳服店　原井吳服店　櫻井吳服店　杉田吳服店
臺北市 大稻埕 臺灣吳服商組合　木村吳服店　垣中吳服店　田中吳服店　總屋吳服店　小川吳服店　大和屋吳服店　石上吳服店　山本吳服店　井谷吳服店　川島吳服店　坂本吳服店　坂川吳服店　新井吳服店　小本吳服店　吉本吳服店　酒谷吳服店　榮吳服店　高谷吳服店　安吳服店　長吳服店

メタル・カップ・ハタ
台北京町　電4404　荒井商店

◉皆樣お待ち兼のダルマ　愈々本日開店……
江戶前の壽司とおでん
壽司、おでん半額
●東京本場一流の板場を招き衛生第一を本位として御安値に●八月十一日より向ふ三日間皆樣の御來食をお願ひ致したく●出前は遠近に不拘迅速にお屆け致します。
臺北片倉通り　電話貳七〇六番　ダルマ

▲內科▼
吉田內科醫院
臺北市大和町一ノ五　電話（夜間）貳八五番

醫學博士　江　四方醫院
內科　小兒科　X光線　病室完備
臺北市建成町一丁目　電4647番

發賣元　株式會社　三馬商會

專賣特許　東京あまざけ

景況指針は上向く……
發行券の膨脹に見る臺灣の好況
(中) 限外發行は實に二千萬圓

二、米……昭和九年一月の丸糯相場は六圓四十八錢、蓬萊米六圓九十六錢であつたがその後内地市況、及カスレに基いて相場は漸騰し、一期蓬萊米の出廻り期たる七、八月中に於ては八圓臺を唱へその後内地需給の緩和による暴騰は二期米出廻り期に入つて一服軟化し、本年一月から四月迄は蓬萊米十圓臺、丸糯十三圓に上り昨年同期に比し、實に五割三分の騰貴に當る。而も九年度二期米生産高も前年度に比らべ十五萬石の増加となり更に本年度一期米生産高も昨年と大差無き見込である。而して本年一期米相場は昨年に比し一圓五六十錢高丸糯に於ては昨年五月來の七圓見當に比べ本年同月は十五圓見當を唱へ十割以上の昂騰をなした、次に昭和八年以後の各期生産高とその價格を比較すれば

年別	生産高(千石)	百斤價格	價格
八年一期	[illegible]	[illegible]	[illegible]
二期	[illegible]	[illegible]	[illegible]
計	[illegible]	[illegible]	[illegible]
九年一期	[illegible]	[illegible]	[illegible]
二期	[illegible]	[illegible]	[illegible]
計	[illegible]	[illegible]	[illegible]
十年一期(豫想)	[illegible]	[illegible]	[illegible]
合計	[illegible]	[illegible]	[illegible]

であつて、蓬萊米及在來米價格は前年に比べ七十二萬七千石價格四千二十四萬圓の増加となり、更に本年度一期米を假に前年二期米同様としその生産價格を昨年一期米出廻り期に比し、一割九分五厘高(一昨年六七月平均價)と本年七月初旬相場との比較にて假出するときは本年中の蓬萊米價九百萬二千石、價格九千百七十二萬圓にして價格は九年に比し二千六百五十四萬圓、八年度に比し六千六百七十萬圓の増加である

米、蔗の好況で
肥料輸移入激增
既に二千四百萬圓突破

甘蔗の増植と米價高とにより臺灣への輸移入肥料はますく激増してゐる之を財務局税務課で調べたところによれば七月中の輸移入高は前年同月に比し輸入は數量に於て二千百五十一萬五千七百斤、價額九十四萬三千七百圓、移入は數量八百九十六萬二千六百瓩、價額百萬圓をいづれも増加して

△輸入
數量 [illegible]斤
價額 [illegible]圓
△移入
數量 [illegible]瓩
價額 [illegible]圓

を示し、一月以降累計
價額 [illegible]圓
輸移入合計價額二千四百四十萬四千圓に達し、前年同期累計
△輸入
數量 [illegible]斤
價額 [illegible]圓
△移入
數量 [illegible]瓩
價額 [illegible]圓

に比較せば輸入では數量が國産肥料に抑制されて二千七百四十六萬一千二百七十一斤減少し乍ら價額で百二十萬一千八百七十七圓激増し、移入では數量に於て五千二百三十六萬一千四百十瓩を、價額に於て五百二十一萬九千百九十八圓を示してゐる

臺電總會
廿八日臺北本社で開催

臺灣電力の定時株主總會は本月二十八日午後二時臺北新起町の同社で開催することに決定した、株主には附議事項と共に十三日頃通知を發する筈である、同總會に出席の爲め臨床後宮信太郎氏は二十六日來臺することになつてゐるが、本年四月逝去せる監事牧野忠篤子爵の後任監事を選任する事に決定してゐる

因みに同氏は來る二十三日發の豫定である

……ゐるが人絹界の將來は前途洋々たるものがあると思ふ苦しいと云つてもここ暫くの辛棒だなにしろあの仕事は内地にかけるものの試驗濟だからネ どんな困難にぶつからうとも飽く迄挺身する心算だ云々

全國の仲買人を集め
基隆珊瑚市開く
賣上二十九萬圓、未賣十萬圓
澎湖の採取高八、九萬圓か

珊瑚漁業が發見されて以來全島の珊瑚仲買人は全部大擧して來臺、先般來基隆に於ける競市に參加し、漁獲された珊瑚を買取つてゐたが、八月一日までの賣上高は約二十九萬圓に達したが市場の賣れ殘りと見られるストック品は約十萬圓に達する見込みである、而して珊瑚仲買人は澎湖島水産會の招請もあり、八月一日までに基隆を一應切上げ數日前大擧して馬公に向つた、馬公では澎湖水産會が經營の主體となり、澎湖水産會社が下請けをなし十日から珊瑚市を開いた筈であるが、澎湖の珊瑚採取高は先づ八、九萬圓に上る見込みである、尚値段は基隆に於ける狀況より推測すれば稍々安値となつてゐるがこれは澎湖のみが大漁であるといふので仲買人側が叩くのではないかと觀られ、現在の狀況で推移したならば基隆の分のみが先づ八、九十萬圓の漁獲に過ぎぬのではあるまいかと觀られてゐる

五萬圓の豫定が更に一割ほど增加し五萬五千圓に上る模樣であり、尚館内に於て砂糖其他の圓資を行ふ豫定で特産課ではこれらの計畫プラン等を知らす爲め糖業者の參集を求めたので大日本、明治、臺灣、鹽水港、帝國五製糖の代表者と蔗野特産課長とは十日午前特産課に出頭、右プラン等を聽取したる後正午過旅館鐵道で午餐を共にし種々打合せを爲し二時過散會した

黄麻生產者に
資金廿萬圓で金融
臺南州農產物販賣組合の勉强

【臺南電話】臺南州農産物販賣組合では米の出廻り期を見る黃麻の販賣斡旋に就て出來るだけ生產者に便宜を與へる方法として代金支拂の完全化を圖る事になり、資金二十萬圓内外を準備し代金支拂方法が製麻に對する代金の支拂方法が製品として出し後一ヶ月以上を經過し漸く支拂を受けると云ふ狀態で、生產者にとつては可成り苦痛を感じてゐたがこの苦痛は信用組合の融通によつて幾分緩和されてゐたと云ふ過去の實狀に鑑み、組合當局では積極的に救濟策を講ずる事になり、黃麻の選別貯藏等の施設が明かとなり、近く該方面の各地の政府倉庫に入庫し販賣組合の手に移つた場合に、等級に相當する價格の八割を前拂し製麻會社との取引終了後に於て殘額の二割を決濟する方法を講じ、生産者の金融難を根本的に救濟し又販賣組合としても販賣斡旋機關としての機能と使命とを充分に發揮する方針に決定した

の補給器具は同總會で行はれる豫定である、因に同社の上半期決算は甘蔗收入に於て昨年同期に比し四十萬圓、前期に比し三十萬圓を何れも增加してゐるが一面支出に於て外貨の元利拂ひ其他利息增加してゐるので純益は前期と大差なく結局配當は年六分据置となる模樣である

第二發電工事の
洋灰使用量十萬樽
日月潭工事の五分の一

日月潭第二發電工事は本月中竣成入札に付し九月より着工の豫定であるがこれに要するセメントは五十キロ入約卅五萬袋の見込で樽に換算して約十萬二千樽、五樽一噸として二萬六千噸に相當する、日月潭本工事に使用せるセメントは約五十萬樽の多きに上り此内武界の堰堤(コンクリート約一萬八千坪)に使用せるもの約十三、四萬樽で他は延長約十五哩の隧道と水路、發電所に使用されてゐるが、今度の第二工事は隧道の延長約一里で日月潭本工事の五分の一に止まり殊に武界のやうな大堰堤がなく唯だ銃櫃溪の谷間を七十五尺塞切り調整池をつくるのみにて隧道内の石雪ゆ延長も工事と比べて稍ゝ短く入札も一月十五日迄に完了の豫定である、尚又調整池所に用ひる位の數量は大して多くないが是に以上の如く十萬樽で足るわけである、右セメントは目下同社とセメント會社との間に折衝中であるが結局澁野に引受けさせ小野田大分等は澁野に廻すこと……となる

【東京十日發本社特電】南洋海運設立に對し南洋郵船の一部重役間における反對に關し、内田鐵相は國際問題にも影響する甚大なるに鑑み慎重な關心を有してゐたが郵船業界の經驗者として八日午前大橋遞信次官、小野寺船局長等を遞信省に招致し、經過を聽取する一方十日午前十時には私邸に反對派のリーダーたる南洋海運監査役板谷順助氏の來邸を求め、青木、大橋両遞信次官と共に板谷氏の說得きな反對理由の具陳を求めた、板谷氏の云ふには

一、今回の新會社設立が南洋航路の最古の會社たる南洋郵船を中心とせず石原產業を中心に企畫されたると爲すを自上の點

一、南洋郵船重役間に意見疏通を缺き板谷氏等としては新會社より脱退したき點

一、脱退が不可能なる場合南郵出資四萬圓の代價を株券によらずして現金一百五十萬圓を受取りたしと爲す實質的な要求に落きるものなる事が判明した、本件に關して内田鐵相としては單に業界の先輩として個人的に雙方の希望を折衝の經過を聽取するに止めたが、結局に於て本問題は法律問題に發展せしめて喧嘩別れによる解決を爲すは不得策なりとの意見を持いてゐるが、更に一兩日熟慮の上鐵相は正式に居中調停者として乘出し何等かの政治的對策を試みて圓滿解決を圖る事になる模樣である

南洋海運に
鐵相乘出す
一兩日中調停者として

東邦人造纖維も
姑らくの辛棒だ
後宮信太郎氏談

【東京九日發本社支局特電】後宮信太郎氏が内地に於ける事業の試驗臺として計畫した四國德島に於ける東邦人造纖維會社は人絹界の生產過剩を唱へられるに拘らず着々として工事を進め稍く完成の域に達しつゝ九月より入造稻の製品を出荷する事になつたが、右に付き後宮氏は大要左の如く語つた

あの會社には名護苦勞してゐるのだが、入絹界の前途に就ては幾多の難關もあらう。今の資本金は僅か一千萬圓で一百五十萬圓の拂込みだが今出荷するには僅か一百萬圓位かかる併し一般採算上目下生產過剩と云つて……

日、英、米、佛の
各首都の物價(七月中)
東京倫敦は保合、巴里は再落
紐育のみは昂騰

【東京九日發本社特電】日銀調査によれば七月に於ける内外物價は東京ロンドンは孰れも保合、パリ(六月)は再度低落過程に轉じてゐるに對しニューヨークのみは前月に比し指數に於て〇、九方の昂騰を來して一二三、九となり、昭和五年十月以來五年振りの高値に達してゐる、米國物價が斯く昂騰してゐるのは近時米國財界一般に好轉し、產業界に一時的とは云へ活氣顯ち入氣比較的明朗化してゐるためと解されてゐる

糖業館の
經費とプラン
十日臺北で各社代表の打合

臺灣博覧會に於ける糖業館設置に就ては糖業者より寄出し……

糖價維持協議
ブラッセルに開催

【ブラッセル八日發本社特電】國際砂糖會議は來る九月一日を以てチャドボーン糖上協定が期間滿了となるので、それ以後に於ける糖價の世界的維持策を協議する爲め七日ブラッセルに會合、ベルギー上院議員ルシアン・ボードウイン氏を代表として國際砂糖取引協……

高濱間を四晝夜
近郵の優秀貨物船
新造千光丸と萬光丸
本月中旬より就航

近海郵船が高雄横濱間に配給する目的にて横濱ドックで建造せる優秀貨物船は千光丸と萬光丸(姉妹船)で何れも總噸數四、五〇〇噸の二隻で内、千光丸は既に試運轉をすまし初航として本月十六日基隆着十八日高雄入港の豫定で高光丸は九月より就航することになつてゐる、高雄横濱間を四晝夜にて航行するといふ意外な成績を得ることゝなり高雄横濱間の距離一千三百五十五浬として一時間平均十四哩二の速力を出さば好いわけで……

日產が外資系
日本ゼ・モ社に出資か
鮎川社長が乘出す

【東京十日發本社特電】九月實施の自動車工業法案によると既存の百パーセントの外國資本會社たる日本ゼネラルモータース及び日本フォードの如きは既設設備は別として今後の新設擴張は殆んど不可能となる譯であるが但し之等外國資本系會社も其の株式の過半數即ち議決權の過半數を日本臣民にあづ場合はこの法案に基づく許可事業として新設擴張を許可されることを得る資格を備へる事なる、從つて昨夏來も續り乍ら政府の自動車工業國策の未決定と發表阻止法に牴觸する事等で纏まらず、結局中絕して終つた日本產業の日本ゼネラルモータース株式買收による兩者の資本的提携論は、その實現の可能性を再び見出す事となり、鮎川日產社長は九月四日着任の國保會を訪問法案内容に付き說明を求めそれに基いて近日中に日本ゼネラルモータースとの資本的提携交渉を再開する事となつた

銑鐵共販會社
日鑛との協議成立

【東京十日發本社特電】製鐵支部會社では今後の銑鐵設置及び輸入銑對に關する日本製鐵、日鑛鏗産、昭和製鋼所、本溪湖等の協議を進めてゐたが、右協議が成立したので、九月中旬設立の豫定……

所有した銑鐵共販會社株式は全部満洲側銑鐵メーカーに肩替し、右三社は銑鐵共販より脱退する事

一、右肩替り株式は滿洲側の昭和製鋼、鞍山、本溪湖煤鐵公司の三社が分割所有する事

一、日滿銑鐵の販賣は銑鐵共販會社の手を通じ行ふ事と云ふ從來の共同販賣契約は今後繼續する事

一、銑鐵共販と三井物產、三菱商事との間の從來の銑鐵委託販賣契約は現在委託販賣中の銑鐵を除き今後繼續する事

即ち後者は今後銑鐵共販の委託販賣店たる事を止める事に決定した

柑橘信購販利
組合を創立

臺北州下に於ける柑橘業の大宗地新莊郡では……

新莊郡倉庫信
販利組合總立

臺北州新莊郡では限信用貸販利用組合は去る八日創立總會を開催したが右は臺北州農會補助の新庄郡莊倉庫を讓り受け一部を單位として業業組合で經營するものである……事業に主として組合員に對する貸金の融通で主として商品賣買の防止をなし麻袋、肥料、種子類物の共同購買販賣をなすものである、組合長は林口庄長陳榮增氏である

臺北州農試蔬菜部
主任技師出張

臺北州農業試驗場蔬菜部の主任技師は來る十七日から一ヶ月の豫定で滿州、北京、天津、滿洲各地に出張し蔬菜栽培及び取引狀況、就中高冷地の狀況を研究し本島蔬菜の輸出に資することとなつた

三井特設館と
電氣館

臺灣博覽會第一會場内、西本願寺の向ひ側に建設さるべき三井特設館(建坪百五坪)は九月初旬頃に竣功の豫定で九月初から陳列に取掛ることになつてゐる、又電力會社では……

臺北酒賣捌人の
滿鮮視察

臺北酒賣捌人組合では……本月十二日出發……

八月上旬貿易

【東京十日發】大藏省發表八月上旬に於ける我が主要港の對外貿易額は左の通り(單位千圓)

	上旬	前月下旬
輸出	[illegible]	[illegible]
輸入	[illegible]	[illegible]
計	[illegible]	[illegible]
輸出超過	[illegible]	[illegible]
累計入超	[illegible]	[illegible]

商況(十日)

臺中米價(十日)
蓬萊米一〇圓一〇錢、丸糯一四圓六〇錢、出來高蓬萊米二、二一〇袋、丸糯二四一袋(臺中米穀組合調)

島内米肥
臺米現物相場

基隆在庫米

高雄在庫米

正米市況後場

青物卸相場
(臺北市中央市場十日午前卸值)

島内肥料相場

期米
大阪期米後場
東京期米後場
堂島兩建控除倭合

大阪在庫米

堂島米況後場

【大阪十日發】颶風の西日本襲來模樣に買氣を誘ひ……

堂島前場先限主なる手筋

堂島前場先限兩建控除主なる手振

堂島米況後場

堂島雜觀

株式
東京株況前場

【東京十日發】週末の好轉に諸株引續き堅調……

大株雜觀

【大阪十日發】東西下級株を中心に秋高相場待望の買人氣を……

綿絲

臺銀建値

穀肥
大連特產前場

神戶豆粕

神戶市中相場

大連特產前場況

【大連十日發】歐洲と東地堅りを傳へたが銀塊内地保合に漲材料乏しく特產各品とも弱氣……

錢銀
大連錢鈔前場況

上海票金市況

夏痩せの豫防に
一粒肝油 ハリバ

夏の食物は脂肪分が不足します。そのためでもありますまいが、體内にヴイタミンADが缺乏して、兎角抵抗力が衰へ夏痩せ夏疲れを來し半病人のやうな生活を追ふ人が甚だ多いやうです。

八ツ目うなぎや土用うなぎも結構ですが、それだけではヴイタミンA・Dを充分補給するに餘りにも貧弱です。肝油が一ばんよいことは承知しながらもあの腥さい、量の多い油を眞夏に服み續けることは身を切る思ひです。

今はハリバの時代です。これまでの肝油に比べ百倍以上も濃厚にヴイタミンを含む鮫魚肝油が發見され、これを小豆大の糖衣粒とした一粒肝油が發明され、盛夏でも少しも胃に障らず喜んで樂々と服み續け得るやうになりました

殊にお子だちは學校が休みでも肝油だけはご家庭で休まずに與へて下さい。一ばん良く効く暑中に服用を休んでは秋から冬にかけての體力に障ります。

微量で効く

一日量	肝油なら	ハリバなら
幼兒	四グラム	二粒
小兒	八グラム	二粒
大人	十五グラム	四粒

夏でも休まず 服める肝油
糖衣の…小粒です

賣價 (約三ヶ月大人一ヶ月分) … 三百粒 … 十四五十錢

大阪市東區道修町 株式會社 田邊元三郎商店
東京市日本橋區本町 株式會社 田邊五兵衞商店

北方生命線をさぐる ②

鮭と鱒が氾濫する
海の寶庫の素晴らしさ

池田辰二記
武藤達郎寫

レビエウ姐の、寤臨に妖しい衣裳の接吻燒ちァない—漁網の乾燥場の或る風景

大漁だつたことを物語るやうにズタズタに網目が破られてゐる

東岳の森風が、裂の雲の山肌をかすめて、冷々と干網をゆする、ヤーンコラく、重た気な哀調を帯びた掛け聲で、何百反もの網を背負ひ擔んでは斯うして乾かすのだ

—大漁だつたんかい

—昼頃の漁りでしたよ、網の繕ひ理に骨折しますわい

若い網繕の仕事は不平がましく愛くのだつた

◇

海上に見えるのは擇捉の島嶼、千島の山々である、冠遠北千島とよばれる三つの島、擇捉、占守、阿頼度の三島はそれぞれく異つた就徴を示してゐる—擇捉は急峻な山嶽と平原と、占守は漠々たる無限の草原の連がり、阿頼度は富士山の様式的な美しいコニーデ、面白い對峙だ—漁業の中心もこの三島

◇

本來は鮭の漁場でしかなかつた北千島が、何故急に騒がれだしたのか、一昨年の夏のことである、カムチャツカの沖取漁業をこつちでもやつてみたらと、漁船の水產技師が一番の新鮮の回游狀態を詳細に調査して—驚いた—その報告

右の漁族はカムチャツカ半島の東側を南下しオホーツク海を北上して沿岸の河を遡つて產卵、その途中幌筵海峽附近を通過する頃が、段學の好餌の魔動にかられる時だ、恰かに河の流水が惑しくなつてカムチャツカへ帰回をやる、そこを流し網でひつとらへれば大漁疑ひなし—

◇

この發表が一晩ん騒めつた さあ二百數の流し網の許可だと漁船に許可申請した件數は何と千を超えたといふ 海の脚所、はじめて海の寶庫が開かれたのだ その年の試み—要漁數五百五十萬尾、水揚げ九十一萬八千五百圓、生產額二百五十七萬圓餘、たいしたもんである

昭和八年度　記憶さるべき年となつてしまつた

◇

何の統治も危惧もあらばこそ、俄早に火の資本が投資され初めた、漁瀧工場が競ひ立てられた、カムチャツカ附近の漁場の權利を日露漁業に奪り返し、その實力が北千島に集中されたのである

—野越しの金はもたれーつてね、俺は海の子、短気と氣早さが當になつたのだ、そもそもの漁業狂時代のプロローグであつた

正に大漁！網の修理に苦勞する

銷夏一席
“中學は四年制がよいね”

文部大臣　松田源治

永田町の文相官邸—日本で一ばん古い洋館で南にガラス窓が多くて、建物の周圍が樹で圍繞されてゐるから、涼氣自ら生ずると云つた工合で夏は仲々趣がある、殊に應接室は二階で眺望も惡くない、松田大臣は團扇も使はず教育時事談に例の突き出た唇をへの字なりにして語る—暑も忘れたやうに熱弁を振つた

此頃中學四年制に對し反對する中學校長の陳情が盛んに來る、其反對理由は大事な一年を減らすと第一人格教育が行屆かないで赤（左傾思想）に成り易くなると云ふから我輩は斯う云つて聞かせた

×

我輩の子供は七年制高校の尋常科に學んでゐる、丁度今四年で來年は高等科に入るんだ、それで精神上の事はどうかと云へば甚だ良い、我輩の家庭には母がない、それで子供が家政上の事を一切處理してゐる、長兄の下に七年制高校に通つてる子が會計を受持ち、それが居ない時には女の子が代理する、で兄は弟妹を愛し、弟妹は長兄に仕ふる事親に仕ふる如くして未だ曾て爭つた事がない

中學四年で人格教育が出來ないなら七年制高校はどうする

×

元來赤になるのは家庭が惡いからである、司法當局の調査によると、大部分までは家庭の影響によつて赤化してゐる、二三年前某高校の赤色生徒が檢擧された時、係官が其動機を尋ねたら……其生徒は斯ら答へた

『自分の父親は飲酒に耽り花街に足繁く出入し、自分の兄も知らぬ兄弟を作り實に言語道斷の行をしてゐる、さうして其地位は勅選議員である、特權階級と云ふものは斯んなに亂行をしてゐるのだ 故に若し共產黨が起つた時には其親の子の自分まで虐殺されるに至るであらう、それを思へば、今の中に自ら進んで左傾に投じた方がよい』

と之等は明かに家庭が惡い爲めに左傾した憐れな話である

×

我輩が中學時代に父親から屢々論語讀みの論語知らずになるなーと戒められた、現代學生にはさうしたものが少いと思ふが、實際は祭う安心も出來ないと思ふ、理科の教師も數學の教師も歷史の先生もみんな修身を基として學生生徒を導けば惡るくなりようがない

孔子様は日つた—賢々賢として色を近けず君に忠節を盡し、親には孝、朋友と交つて信があるならば我は學ばずと雖も、既に學者とするに充分だ—と教育の第一義はそれでなくてはいかん

×

機關說問題を喧ましく叫んで、政友會などは大會を開いたりしてゐるが、日本の國體は機關說などで動かされるものではない、一體ああ云ふ國家の大切な事についての問題を徒らに大聲で論議立てすると、今まで機關說を知らなかつた者にまで、知らせるような結果に陷つて結局面白くないのではあるまいか

×

小笠原長生伯に大臣になつた記念の揮毫を頼んだら尺八絹本に鶴を描いて與れた、さうして別の紙に漢詩の讃を揮毫して添へてあつた、長生君の漢詩は餘り難かしい文字を使ふので我輩にも讀めなかつた、我輩に詩には小難かしい文字は使はん、長生君に聞いたら、アノ詩は描いから後日作り直すと云つてゐた、だが鶴は頗る上出來であつた

囍なかだち　求婚一件一回 壹圓貳拾錢　其他一回 壹圓七拾錢　匿名倍額

店員入用　履物に經驗ある方本人面談乞ふ　西門町市場 池田商店

傳授　バナナ寄錢製法　バナナを原形のまま製菓　臺北市兒玉町二ノ四三　名剌 太陽堂

名刺 ハガキ 印刷店　至急 至安 議　臺北市兒玉町二ノ四三　太陽堂

貸家　龍口町教育會館裏 市バス停留所近 家賃一七圓　電二〇六九三 宗地町 中井

賣住家　貳拾六戸あり [illegible]

夏の野球はラヂオで！
炎天下の熱戦を涼線上のラヂオでお聞き下さい　郷土軍の活躍は明朗のナショナルが遺憾なくお傳へします　眞に之銷夏三昧境！　優秀機のみがもつ快調振りです!!

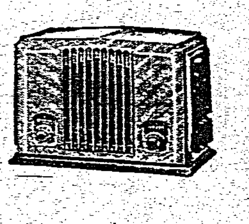

新K—1號（三球ペントード）　正價 二十七圓
ナショナル受信機
松下電器製作所

債券
有利賣買法
當鐵の秘訣
其他勧業債券知識一切は日本勧債時報を御覧被に成れば満足が得られますから今すぐハガキで御請求下さい
◎日本勧債時報!!　無代進呈
日本債券現物商　奈良市[illegible]　富士屋債券株式會社　電話二八三番・一六三九番

毛生藥
わきが
大分縣東國東郡安岐町　安岐藥草院
[illegible]

生命の危險？
中風
復合の早期療法
[illegible]

高血壓・腦病・神經痛・喘息
中風
血液の浄化で治る

恢復の喜び
[illegible]

血と肉をつくる
蜂ブドー酒

食慾不振！
それ蜂ブドー酒
疲れた！
それ蜂ブドー酒
眠られぬ！
それ蜂ブドー酒
呆れる程に
云はれたとても
飽きはしやせぬ
それ蜂ブドー酒

○召せ
胃腸の弱い人
神經衰弱の人
不眠症の人
身心過勞の人
病後の人
冷え症の人
貧血の人
産前産後の人
食慾不振の人
老衰の人
心臓の弱い人
精力衰退の人
ヒステリーの人

株式會社 近藤利兵衛商店　東京 大阪

臺中に二十萬坪の飛行場を近く新設

關係者らが知事公室に參集

場所の選定を密議

【臺中電話】近く開始される島内定期航空に對し臺中市近郊に飛行場を設置することとなつたので十日午前十時遞信部航務課長入佐臺中航空局長は日下知事を公室に訪問し曾根原市尹、中尾地方課長大坪警務部長及び關係者の出席を求め約一時間半に亙り種々その設置内容につき協議を遂げたが右飛行場として約二十萬坪の廣大な面積を要するがこれは州當局で適當な地を物色し水田では高價の爲め畑地にする意嚮で場所は目下物色中である

鐵道問題に關し督府要路へ陳情

草案は既に脫稿

【臺中電話】過般の臺中州協議會員懇談會の席上で決定された總督府への山線鐵道問題陳情書案はその後實行委員九名の手によつて草案中の所十日脫稿したがその内容は島民の輿論に對する當局の善處を懇請し三年計畫で復舊工事を行ふ、山線については乘客に最も苦痛とされてゐる隧道を可及的に減じ且つ二十七キロの中間線敷設は軍事經濟、政治各方面より見ても相當必要なる爲め實現方を考慮せられたしとの趣旨であるが、更に近日中に再び懇談の上二瓶敬五氏以下州協議會員一同の名を以て陳情書を作成總督、長官、交通局、財務局へ夫々提出する模樣である

全島の司法書士

營業稅撤廢を叫ぶ

先づ十八日臺南で烽火

【臺南電話】司法書士（所謂司法代書人、本年五月より改稱）の營業稅撤廢問題に就ては從來非常な議論があり、内地府縣に於ても東京、大阪二府、愛知、神奈川、兵庫等十數縣に於ては既に廢止されてをり、その孰れかは當該地方長官の解釋如何によるものとされてゐるが、本島に於ても嘗て司法書士會に於て

問題化

され、今春四月臺南司法書士會（當時の司法代書人會）は昭和八年度總會の議決に基づき臺南高雄澎湖等の會員二百三十餘名は連署で總督に對し營業稅廢止を請願したが、理由なしとして却下を見たのであるが、偶々本年五月一日勅令によつて從來の呼稱が司法書士と改稱されるに至つてより司法書士は其の仕事の本質上地方司法機關の一部を構成し、弁護士公證人と法的身分に何等異なる事なく、更にこの改稱によつて業務規程或は府令勅令によつて

代書人

とは別個の存在と認められて營業稅さるるになつたのであるとし、臺南司法書士會では數項よりこれが具體案の作成を急いでゐるが、愈々成案を得全島に呼び掛けて來る十八日臺南市公會堂に臺南地方法院管下の代表者二百三十餘名を糾合し臨時總會を開催、營業稅撤廢北方諸問題の件を上程決議し、當局に請願書を提出することとなつた、尚臺北臺中の司法書士會に於てもこの機運は熟してをり、近く兩地臺北司法書士會長の南下を俟つて三會合同全島

五百餘

の司法書士が營業稅撤廢を叫んで起つものと見られ頗る注目されてゐる、右に付き臺南司法書士會長野元堅助氏は近く臺北の會長青柳氏が臺中の分を認めて來南し、三會合同して請願運動をする事になつてゐますが、それはそれとして先づ臺南のみでやる事になつた譯です、我々は身分資格を一般の行政代書人とは別に見て貰ひたい要求即ち弁護士公證人に營業稅の賦課がない樣に我々もそうあつて欲しいと思うのであります既に五月の勅令により我々は代書人ではなくなつたのです、州の課稅規程はあてはまらなくなつたのですが…官廳側ではどう解釋するか、頗る六ケしい樣ですが兎も角我々は實現し得ると云ふ信念を以て進む心算です

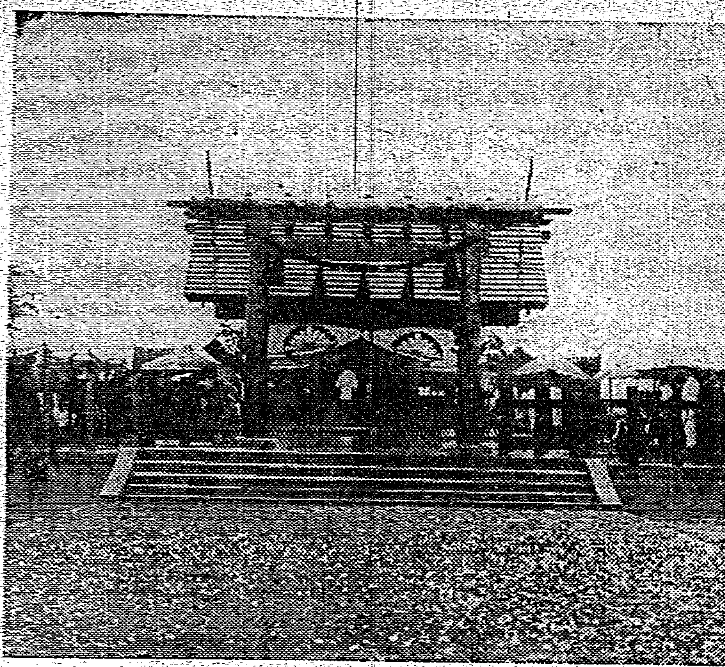

鳳山神社竣功（遷座式を行なつた）

アミ族蕃人が初めて神式葬儀

受けた講習を早速應用して

【花蓮港電話】アミ族蕃人が初めて神式で葬儀を營み、蕃俗打破のトップを切つたと云ふ話、蕃敎育係では嘗てアミ族蕃人の葬儀を全部内地式に改めようとの心組みで過般第一着手として林田村に於て祭式講習會を開き附近の蕃人頭目先覺者等を召集し祭式の講習を受けた蕃人達は早速之を應用し神式で葬儀を營む事に衆議一決、九月林田村から神官を聘して盛大な葬儀を執行し、蕃社に於ける祭式實行の第一聲を擧げた

摸擬選擧を映畫に

各地で巡回映寫

地方制度の徹底を圖る

【臺北電話】臺北州では改正地方制度實施に伴ふ選擧の徹底を期する爲め十二月頃迄に各地で選擧を行ふこととなつたので選擧に關する映畫を作成しこれを各郡市街庄に巡回映寫することとなり、其の他選擧に關する講習會等をも開く事になつてゐる

先般の洪水が因で保甲民らの對立

警察官と土木係が協力して

圓滿解決を考慮中

【高雄電話】九月高雄市内惟部落第一第二兩保甲民は同第三保を相手取り堤防破壞の告訴を高雄法院支部に提起した、その内容は同部落を貫流する内惟川が年々雨期毎に氾濫するので去る大正七年部落民の總意により堤防を築造したがこれに引代へて第三保は爾後年々水禍に惱まさるる結果となり先般の豪雨に際し又復大氾濫し第三保が危險に瀕したので同保甲民等は水勢を他に移轉せしむべく堤防を破壞したので第一、第二保に押寄せ同部落にとつては未曾有の水害を蒙つたのであるが兩保甲民對峙し形勢惡化の兆あるので十一日午後一時より内惟派出所に於て李榮、李天賜、黃井等各保正を集め林原市土木課長及び川俣行政主任立會の下に圓滿解決の方法を講ずることとなつた

工事中の里港堤防洪水のため崩潰

範圍は漸次に擴大

【屏東電話】屏東地方は既報の如く連日の豪雨で河川增水し各所に水害を蒙つてゐるが其の爲め下淡水溪は增水七尺乃至八尺に及び里港庄三張廍方面の里港堤防は約六十九間に亙り根引蛇籠が沈下して長さ九間幅一間の石蛇が二ヶ所流失し其の範圍は次第に擴大されつつあるので治水工事係員は警察局の應援を得て十日朝來保甲民三百五十名出役應急策を講じてゐる

蘭陽產米は内地で好評

蘭陽產米は昭和九年度一期より上田技手が米穀檢査所宜蘭出張所主任として赴任以來、常に蘭陽產米の品質改良乾燥調製取引改善等の必要を力説して殺勞業と共に努力して來た結果、昭和九年度一期の八月以降内地各方面に於て蘭陽產米を優良と認められて北部產米よりも二十錢の上位で取引されて來た、本年度一期米は稻熱病にかかつたが檢査所の督勵の下に耕作業及び農民が品質改良調製等に盡力した結果、本年度一期米も内地でも好評を博した

水上軍高雄で最後の練習

けさ歡迎裡に高雄に著いて

【高雄電話】打倒フイリッピンを目指す我が臺灣代表水泳軍一行二十一名は愈々十一日午後四時高雄出帆のの萬壽丸にて馬尼剌に向ふこととなつたが一行は同日午前八時八分高雄驛著驛頭に官民の盛大なる出迎を受け直ちに高雄州の盛大なる歡迎を受け青年會館に入り休憩所同十一時より高雄高女プールにて最後の練習を試み商工會館に於ける最後の練習を試み商工會館に於ける送別午餐會に臨み十二日

兵隊さんの慰安會

大分縣人會が同縣出身者の爲

【花蓮港電話】花蓮港に在住の大分縣人會では同縣出身の軍人慰安會を十一日午前八時から女學校講堂に開催、阿部總務部長の講話

外國船の親切に南奧丸船員感激

表彰方を州に願出づ

【高雄電話】高雄市湊町三ノ二五山下百太郎所有發動機船南奧丸（二五噸）は本年二月二十五日バラワン北方約七十浬の海上にて航行中機關部に故障を生じ沈沒に瀕しながら漂流中附近航行中の英國アングロサクソン・ペテロリユウム會社チヤタ一の援船アルベゴング號に發見され同船は直ちに救助の處置をなし乘組員十七名を救助してマニラに入港同船は數日前無事高雄に歸航することを得たが船員一同は外國船の親切に對し非常に感激し州當局に對し表彰方を願ひ出たので州廳では總督府と協議の上表彰方法を攻究中である因に先般香港へ遭難した東港漁船發榮丸乘組員七名を救助したノルウェーの汽船ホリウ號も前記英國汽船會社のチヤタ一船であつたと

珍訴訟

五十一圓五十錢をかけ

一錢の船賃請求

係官も手古ずる

【高雄電話】九月中旬八頭高雄州岡山郡彌陀庄漯子寮業林葉陳天賜（?）は同郡□庄□□し渡船賃二錢を支拂はぬことから一圓五十錢の代書料を支拂つて二庄を相手取り高雄地方法院支部に訴訟を提起し原被告雙方が同法院に召喚された譯で彌陀の渡船は□場の渡船賃五十錢の拂を求めて行方不明となり原告側が二錢を要求するのに五十一圓五十錢の代價を費して居るといふから係官も手古ずる

水雷戰隊訓練

【馬公十日發電】入港中の第五水雷戰隊は十日午後出港澎湖海上に於て訓練をなし十二日馬公に入港の豫定である

林間學校で神職講習會

【臺南電話】總督府主催の神職講習會は來る十三日から六日間臺南の臺南神社社務所に於て開かれる

臺灣丸入港

【馬公十日發電】臺灣丸は十日午後五時入港

今年の簡閱點呼從來と少し違ふ

補充兵手帳の携行が必要

城西分會で點呼豫習

本年度臺北市在鄉軍人の簡閱點呼は愈々來る十五日から二十二日に至つて行はれるが、執行官は第一聯隊長桑名大佐、山砲兵大隊長及び岩佐中佐の三氏であつて尚本年度よりは一般未入營者に對しても特に補充兵手帳の携行を求むるなど非常時帝國生命線の第一線として特に整正嚴格に行はれる模樣であるが、城西分會では此の意味に副うて萬全を期する爲め十一日より市内城西小學校に於てこれが行ふ豫習を豫定である、左記はその注意事項の主なるものである

一、點呼參會者は必ず分會にて行ふ點呼豫習（自八月十一日至八月十三月二十日間）午後七時より午後九時まで城西小學校）に出場し豫め諸般の訓練及學科を習得すること

一、此の豫習を受けざれば安心して執行官の前で立派に點呼を受ける事が出來ない

一、點呼當日は服裝樣行品に注意し在鄉軍人たる體面を保持すべきである

一、點呼當日集合時間に遲れると法規を以て嚴重處罰される（午前六時軍司令部正門前に集合の上分會一團となりて入門す）

一、補充兵手帖は必ず携行する規定なるに依り分會より買受くること（一部十二錢）

一、補充兵手帖は前記豫習日に出場したるものに交付する

一、補充兵手帖を分會より交付と同時に記入すべき事項あるを以て必ず補充兵證書を持參する事

一、奉公袋（十二錢）正會員徽章（十錢）は分會にて賣渡す

河川氾濫して住家に浸水

【臺中電話】臺中州大甲郡下に於ける六日以來の暴風雨は九月迄繼續され、郡下各河川とも增水氾濫し出地は全く大海の如き狀態となり清水、沙鹿、梧棲、公館その他郡下各部落に於ける住家に浸水し就中沙鹿庄田寮街一帶の家屋は相當な損害戶數を出して居る

珊瑚の拔賣り罷りならぬ

【馬公十日發電】馬公支廳では珊瑚の拔賣り多發あることを探知し目下嚴重に取調べ中であるがその額莫大のものらしく成行き注目されてゐる

鄕軍の訓練

【臺東電話】臺東在鄕軍人分會では來る十一日…

今日の船（△印は貨物船）

▲出港
△たこま丸　明六時　安平　商船
△にあがら丸　前九時　厦門　同
△揚州丸　後四時　花蓮港　同
△ケーニルウオースス丸　午後　香港　同

▲入港
△長沙丸　午前　福州　商船
△ケーニルウオース丸　小樽　同
△吉野丸　明　門司　郵船
△山東丸　未定　大連　同丸一
△宮殿丸　午前　高雄　同

▲在港
△富士春丸　第二岸壁　商船
△司西丸　第七岸壁　同
△基隆丸　（入渠中）　同

臺南の微震

【臺南電話】九日夜半臺南市に又復地震あり市民の夢を破つたが臺南測候所の發表によれば左の如くである

發震時　十日午前零時四十九分
震度　弱震
初期微動繼續時間八秒九
最大震幅　二ミリ四
震央　臺南の北東六十六キロ
顯著動時間　約四分

屏東は強震

【屏東電話】十日午前一時頃屏東地方に近來珍らしい強震があつたが別に被害はない模樣である

大溪街臨時協議會

【大溪電話】新竹州大溪郡大溪街臨時協議會は十日午前九時半より大溪公會堂で開催、協議會員十六名出席（四名缺）

△昭和九年度追加及び更生豫算增額二千三百三十二圓

△十年度追加に更生豫算增額三千六百五十四圓

△十年度地租割百分二十を三十に變更

を附議、原案通り可決、正午終了した

花蓮港消防詰所の落成式（十一日）

【花蓮港電話】豫て新築中の花蓮港消防組詰所はこの程落成を告げたので、十一日午前九時から詰所樓上に於て落成式を擧行し、十二日午後七時から筑紫館に於て晚餐會を開催すると

漁勢丸未だに行方不明

【高雄電話】高雄州水產試驗船高雄丸は南方漁場に出漁中戰亂に遭遇して行方不明となつた高雄市哨船町一の二〇山田茂作所有發動機船第十二漁勢丸（三五噸力）を搜査の爲め十二日朝高雄を出港することとなつた

國語講習

本島人が自力で校舍を新築

【花蓮港電話】鳳林郡林田村附近に居住する本島人は豫て國語の必要を痛感し、國語講習所の設立を計畫してゐたが、今回粗末乍ら自力で校舍を新築し、鳳林公學校から講師を派遣して貰ひたい旨申出たので、同校では國敎育係の諒解を得て敎師を送る事になり、來る十四日開所式を擧行する

震災家屋の取壞し進捗

過般の大震災に伴ふ臺中州大甲郡清水街、沙鹿庄及び梧棲街の三街庄に於る市區改正の路線に觸る家屋取壞しは豫期以上の成績で實施され、既に七分通り完成されてゐるが、殊に梧棲街は範圍が狹いだけに九分通り取壞しが完了した、沙鹿庄では、田村庄長、坂本部長と役場係員とが每日出頭して、該家屋の取壞しに付、督勵し早期に完成させ樣と努力してゐる

農業科擔任者夏期講習終る

【宜蘭電話】臺北州主催州下小公學校農業科擔任者の夏期講習會は去る一日から十日まで宜蘭農林學校で開催されたが十日午前十時より同校に於て終了式を擧行した、知事代理古賀學務部長、岡部廳長その他木村庶務課長、古賀學校長の訓示、講習生總代の答辭後講習生五十四名に修了證書が授與閉會した、今回の講習會は每日午前五時起床、ラヂオ體操校内の草取りを行つた後午前中は學科、午後は實科、夜は研究會、座談會、農業に關する映畫會等が行はれ、精神、學術兩方面に亙つて錬磨され豫期以上の目的を達したと云はれてゐる

すばらしい珊瑚の景氣

【馬公十四日發電】澎湖廳では十一日官有物珊瑚拂下げの入札を行ふ筈であるが、内地、基隆方面の仲買商三十餘名乘込み馬公は素晴らしい珊瑚景氣を見せてゐる、因に今回拂下の珊瑚は約八萬餘圓だといはれてゐる

煙草屋專門に賊を働く

犯人は野菜屋

【基隆電話】本島人野菜商陳□□（?）は昨年四月二十五日夜臺北市元園町六八七陳玉方にしのびこみ、現金四百餘圓を竊取した外、今月突發以來、基隆十數ヶ所の内、煙草店等専門に荒し廻り二千圓を竊取してゐた事をこの程基隆署山本、通譯刑事が探知し、逮捕して目下取調べ中

中壢郡下街庄長が打合せ

新竹州中壢郡では九日午前九時半から郡下街庄長を郡會議室に召集し上山庶務課長、松田庄長主任、宮川勧業課長、財務出張所長、森衛生課長等臨席の下に改正地方制度の周知に關し宮川郡長より詳細に亙つて説明し、終つて左記事項を打合せて正午散會した

一、地方制度改正實施に關する件

一、投票自書不能者の措置に關する件

一、十一年度州費補助に依る橋梁架設に關する件

宜蘭

△臺銀宜蘭野球戰　臺銀行臺北本店秋武野球チームは十一日二組宜蘭に遠征午前十時と午後二回に亙り同社チームと試合を行ふが、臺銀チームは臺北市の雄、宜蘭は蘭陽地方の覇者であり好試合を期待されてゐる

△ラヂオ體操　宜蘭街敎化聯合會では國民保健衛生上の見地から例年ラヂオ體操會を開催して來たが本年も十二日から十日間宜蘭公園廣場に於て開催することになつた每朝午前五時三十分迄に集合最後に萬歲三唱あつて解散する

頭圍

△選舉取締講習會　宜蘭郡頭圍分室では選舉法及取締規則に就き敎養を期する爲め去る八月午前八時より官内巡查全部及壯丁團各出所巡查を召集、頭圍公學校で講習會を開催したが講師は根井高等課長であつた

△ラヂオ體操　頭圍庄では國民精神の作興竝及敎民を圖る爲め十二日より廿一日まで十日間每朝午前五時五十分より頭圍驛前廣場で官民合同のラヂオ體操を開催する

桃園

△產業研究會　桃園郡產業組合共榮會主催の事務研究會は十一日午前十時より竹園公學校で開催、宮日は宮野郡守、傳永庶務課長、勸業主任、各組合長職員等五十餘名出席の筈

△北支滿鮮視察　桃園街商業鋼劍人鋼番氏は今度專賣局臺北支局主催の北支滿鮮の視察に參加十四日出發する

大溪

△街長ら出張講演　新竹州大溪街では地方制度改正の主旨を一般に徹底せしむる爲め冬季を利用し左記の日割を以て今井庶務課長、中田庶務係長、吉田街長、黃助役各職員交々出張して十二日より講演をなす筈

十二日は員樹、十三日は烏塗窟、十四日は中庄、十五日は松樹、十七日は八結と水流東

△ラヂオ體操　大溪街では例年通り今年も亦街民の健康增進を圖るラヂオ體操を來る十二日から二十日迄の十日間大溪公學校内で每朝午前五時半集合で男女老若の區別なく行ふ

竹東

△竹東郡庄出所落成式　竹東郡芎林庄に新築中の芎林派出所は新築工業が完成したので十四日午前十一時落成式を擧行するが當日は甲木郡守、高本警察課長、加藤行政主任等が列席する由

△庄協議會　竹東郡庄協議會は十三日午前九時より郡役所會議室で開催當時豫算追加協議會を開き、當日は郡より甲木郡守、柿原庶務課長森田街長主任列席する由

△松尾巡查の警察葬　新竹州竹東郡では去る三日殉職巡查武中死亡した竹東郡役所構内で執行される、尚當日公務中死亡した臺手詰所の警察葬儀は十二日臺に對する葬儀も併せて執行する

片倉生命
東京・京橋

◎只今即納
◎型錄進呈
アイスキャンデー用最高級冷凍機
久留米市西町電話三二一九番
久留米冷凍機製作所

●頭痛にノーシン●

都會化粧 (35)

岸田國士 作　田中良 畫

破れた生垣（九）

「もう眠いの？ああ、さうさう、今日はお晝寢をしなかつたからね。」

眼を無理に引きあけて、やたらに首をふつてる姪を、加奈子はぢつと見守りながら、

「では、今のお話は、もう少し考へさせていただきますわ。自分でも、何をどうすればいいといふことを、一度はつきり見極めをつけてみなければなりません。今まではただ、あくせくしてゐるばかりで……」

「また何時でも御用があつたらお目にかかります。なるたけ、夏休みの間に形をつけてしまひませう。」

加奈子は、なんにも云へなかつた。妙に壓迫を感じて、そそくさと起ち上つた。庭を拔けて行つたらと、露は、女中に、履物を廻せと云ひつけた。

鬱蒼たる木立の間を、露が先に立つて歩いた。

「まあ、なんてお暗いんでせう。」

「方向がさつぱりわかりませんのね。」

「懐中電燈を持つて來るんだつたな。この邊に明りがあつた筈なんだが……」

「いや、わかつてます。ただ、樋木が拔いた穴がありやしないかと思つて……どら、はるみ君、手を貸し給へ。」

「なんでしたら、暗いから歸らしていただきますわ。」

「お家の裏には、電燈はついてゐませんでしたかね。」

「さあ、たしか、ないと思ひます。」

「これぢや、弱つたな、まあ、ここにベンチがありますから腰かけて下さい。今、懐中電燈を持つて來させます……」

そこで、露は、「電燈……」と叫んだ。

「ママ、蚊がゐるよ。」

と、はるみが云つた。

「蚊なんかなんでもないでせう、ぢつとしておしまひ。」

加奈子は、暗闇の中でぢつとしてゐた。なにかちぐはぐなものを感じてゐた。

「晝間だとなんでもないんですけれどね。すぐそこなんですよ、電燈は……」

「やつぱり、ずるいことはできませんね。」

「できますよ。」

露は平然と云つた。

向ふから誰か來た。ぴかりと懐中電燈が光つた。

「おい、ここだ。」

女中を先にして、三人はまた歩き出した。

「ほらその紫陽花の咲いてゐるところが、晝間僕の立つてたところでせう。」

「あ、わかりましたわ。ではここで……」

「お待ちなさい、路が暗くつちやお困りでせう。」

「いいえ、わかります。どうも、とんだお手數をかけまして……」

「なんでもありません。そこまでお送りしませう。すると、近いうちに、またお目にかかれますか。今度は、僕の方からお訪ねしてかまひませんか。」

「あら、それぢや、あんまり……お通しする部屋もございませんの。」

「さういふ閣下のなさり方はいけません。御迷惑なら止むを得ませんが……」

「なんて申上げたらよろしいんでせう。考へやうによつては、からいふ風なお話なら、もう僕はない方がいいんぢやないかと思ひます。なんですか、自分にも話に詰らないことだらけで……」

「ですから、それは追々、おわかりになるやうに説明します。どうでせう、はるみさんがねんねなすつた頃、僕、もう一度此處へ來ますから、一時間ばかり話を聴いていただけませんか。」

日本棋院 春季大手合戰譜

（第四局の五）

白三目勝　四段 鈴木秀子

先 二段 茒部榮三郎

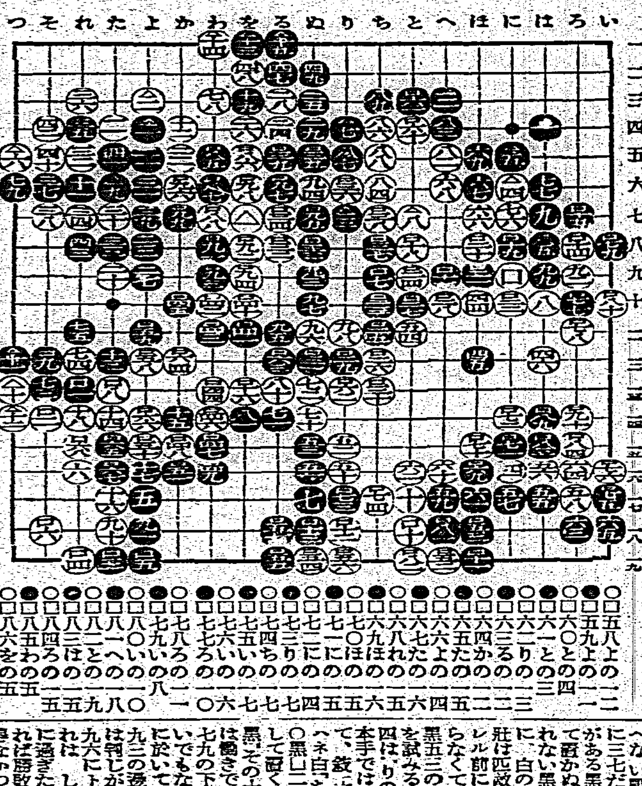

○□五八よの一二 ●□五九よの一一 ○□六〇との四 ●□六一との一一 ○□六二りの一三 ●□六三るの一三 ○□六四かの一二 ●□六五たの一二 ○□六六よの一四 ●□六七れの一五 ○□六八れの一六 ●□六九ほの一五 ○□七〇ほの一六 ●□七一にの一五 ○□七二にの一六 ●□七三りの一四 ○□七四ちの一七 ●□七五いの一七 ○□七六ろの一六 ●□七七ろの一〇 ○□七八ろの一一 ●□七九いの一八 ○□八〇いの一九 ●□八一への一〇 ○□八二との一一 ●□八三はの一八 ○□八四ろの一五 ●□八五わの五 ○□八六をの五

●□八七わの六 ○□八八わの七 ●□八九はの一四 ○□九〇ろの一 ●□九一わの八 ○□九二をの八 ●□九三わの九 ○□九四をの九 ●□九五ぬの七 ○□九六をの七 ●□九七るの六 ○□九八かの六 ●□九九かの七 ○△一〇〇よの四 ●△一上の四 ○△二よの三 ●△三ぬの五 ○△四への七 ●△五をの七 ○△六つの六 ●△七りの四 ○△八たの六 ●△九たの六 ○△一〇の一 ●△一一の一四 ○△一二わの二 ●△一三の一 ○△一四の二 ●△一五の一

二百十五手完

所要時間累計　白七時三十七分　黒七時五十八分（制限時間各八時間）

戰跡を顧みて

黒五で白二、四の星と約合を保つ意味に於て、一七又は口六五の着目も勿論成立する。黒七三であるの一七に一着控へるのも差に見受ける。殊に黒二三は少々趣向の凝り過ぎ、黒二二には少々手に黒二六五に次いで、これの十二の二間ビラキするよ方が紛糾を避けたであらう。白一六での一〇との十三のコスミ出しは黒有力たらしめる。黒の一八までの

形勢は、流石に賞次郎七段を夫君に持つだけに遜い手法と頷ける黒一九で二〇に守るなどは、白一八の下りがある所だから採擇しかねる。白二二の押しは盲目出來るへは矢張り黒口八六のトビを防げたのだが、これに對する黒三五の受けは氣合の上からも感服出來ない。二の三黒一九の三と打つて實戰に訴へたいところである。白二六を長つたのは手厚い手法で黒二十五と受けさせたのは悪くない。黒二これで不満足とは思はれない。

見ても、前述白十八の下りから九のケイマのある所だから存外詰らない。辛いが、一八とツイで辛棒すべき所であらう。讀の白一八に次いで黒一九と押すは、一見石の逆の動きが逆なのは、白三十と八ザマを狙いたのは黒から三六の三々侵略の隙を與へない戰法である。黒三五で單に三七だと白八九と透られる惧がある黒四一もこの手順で利かさぬで置かねと後では利かぬかも知れない黒四三までの經過を顧みるに、白の實利の大に比して黒の厚壯は匹敵し得まい。白四四と打込むトレル前に黒四六と打込む様にらなくては黒の有利とは云へまい黒五三の押しで口二六に輕く逸出を試みるのも一策であらう。白五四は、りの一四にノビて居る方が本手ではあるまいか黒六七に先つて、敵この意味から、りの十四に（ヘ白ちの十四、黒口六二白口三〇黒口二六白、との十三）で利かして置く方がよかつた。白七四で黒その十七の狙ひを緩和したは働きである。白七八の拔きと黒七九の下りとは見合ひの意味が、いでもないが、筆者の方が除りに於いてまさるであらう。白九二の邊に爾つて居るのと黒九六の下りとは見合ひの意味が、は判じがたい。黒九五は少し伍過たれは、してない。黒口二二は貧乏に過ぎた、單に口二四にツイでれば勝敗は容易に不明の域を遡なかつたであらう。讀の口三まで後手で一目拘へたのは面白くなかつた黒口三九の出で口九四を守り、次いで白口三九と押さへ黒口八八に打つて置けば、白の三二とへ込むヨセがあつてとして其差を更に縮めたであらう。この機を逸したため、四以下口五四のヘネまで先手をかされては、黒敗の數は全く確定したのである。黒口八五は最後の最後の手段であるが、このために差を増した事は争へない。この手で口九一又は口九三に打つたならば、勝敗に關しないまでも敗數を一二目減じ得た事は疑ひない。

ラヂオ

午前の部

【六・〇〇】朝の挨拶、ラヂオ體操

今週の指導…臺北第二師範附小 佐武守人 今日のお天氣のお知らせ…臺北測候所發表△臺北近郊今週のお天氣のお知らせ…臺北のみ

【七・三〇】全國氣象通報（東京）家庭科學講座…臺北第一高女教諭村松カネ 案・△貝柱と野菜のカレー煮△砂糖味噌の紫蘇巻き

【八・三〇】子供の時間（東京）ラヂオ世界見物第五回「フランス」子供のテキスト三六ページ…石黒敬七

【九・〇〇】日曜勤行（東京）千葉縣中山法華經寺より中繼…勤行と法話…日蓮宗管長大僧正 平…

午後の部

【一一・五九】正午の時報、氣象通報…臺北測候所發表、放送局編輯ニュース、晝間娯樂時間（レコード演奏）ピアノと管絃樂 ピアノ…ワルター・ギーゼキング 管絃樂…ウイーン・フイルハーモニック管絃樂團、指揮…ブルーノ・ワルター △協奏曲 第五番「皇帝」變ホ長調、作品七三（ベートーヴエン作曲）第一樂章アレグロ、第二樂章アダヂオ・ウン・ポコ・モッソ、第三樂章フイナーレ（ロンド・アレグロ）

【五・〇〇】子供の時間（臺北）全島中童謡、お話…伊原臣堺 臺灣音樂研究會（伴奏付）

夜間の部

【五・二五】國語普及の時間（臺中）臺中州警務部の部

【六・〇〇】子供の時間（臺北）J F A K子供新聞…J F A K子供係

【六・二〇】島と半島の夕べ（東京と靜岡）趣味講座 伊豆と下田の今昔 村松春水 △第一部 大島・伊豆大島元村實朝公郎跡より中繼△俚謠 八丈踊△木遣（イ）古式挺子木遣（ロ）代り挺子…岡田村連中△俚謠（イ）神樂（ロ）稲引村迦中△俚謠（イ）伊豆岬節（ロ）千兩萬兩…宮木地（ハ）ニカチャン（ニ）ツメリヤ祭（ホ）今年や夜かよい（ヘ）お江戸橋（ト）がつしやがしや（チ）田舍なれども（リ）男伊達なら（ヌ）松踊り（ル）大島節…元村連中▲第二部 伊豆半島（靜岡縣伊東町伊東尋常高等小學校より中繼）△俚謠 唐人踊歌…熱海町連中△俚謠 踊歌…田子村連中△俚謠「獅子唄」…小稲村連中△俚謠「下田節」大岡村連中△俚謠「さし唄」宇佐見村連中△俚謠「舟唄」伊東町連中△新小唄（イ）伊東節（ロ）伊東小唄（ハ）伊東音頭…伊東町連中

【八・三〇】時報（東京）

【八・三一】夏季特別サービス（臺北）義太夫 彦坂龍駒 二（?）の段、浄瑠璃…竹本駒、三味線…澤山平

【九・二〇】氣象通報 臺北測候所發表、放送局編輯ニュース、新聞社提供ニュース、各局公示告知事項、各局明日のプログラム發表（各局）

雜誌紹介

▲電氣之友（八月號）第二百七十三號 水力發電の選擇、長倉江水系第一發電所の第一期工事、發電器の設計、格子制御…

▲ローマ字（八月號）…紙上座談會を開催し、ローマ字綴り方の問題、外來語の綴り方…

▲映畫教育（八月號）…

最近著の雜誌

▲つはもの（第五百五號）▲大阪銀行通信（七月號）▲講演の友（第七十七號）▲酒界（第三輯）▲國光時報（八月號）▲警察（六月號）▲有斐閣（八月號）▲若ざくら（八月號）▲コスモス（八月號）▲臺灣經濟（八月號）▲選所と浴室（八月號）▲研究（七月號）▲女子文苑（八月號）▲講演（第二百九十六輯）

夏の医學

姙娠中に危險な 腎臓炎と脚氣

浮腫のある方は御用心

姙娠しますと、身體全體の代謝が旺盛になるので、食物を攝つて、日常の起居まで、まるで一種の病人のやうに神經過敏になる方がよくありますが、姙娠といふことは決して病的現象ではありませんから、そんなにまでする必要はありません。ただ平常とちがつてゐるのは胎兒を育てるといふ負擔のために多く勞しなければならない臟器があり、また多く攝らねばならぬ榮養分がありますので、それに注意しないとある種の病氣に罹り易いといふことです。

それらの病氣の中で、もつとも多いのは腎臟炎と脚氣であります。腎臟炎は、姙婦が

胎兒と自分との二人分の老廢物を體外に排出せねばならぬ爲に、腎臟が平常より餘計に働かねばならないことが大原因となつて、病氣を起し易いのです。よく自分にも解る徴候にはその浮腫が來ないので知らずに過してゐる中に病勢が進み、氣がついた時は既に手遲れで、止むなく人工流産を施さねばならぬ樣なこともあります。また出産までに持ちこたへたとしても、分娩時に子癇（暴れる發作）となつてお産が困難となり、或は分娩しても産後の出血が多く、そのために母體の生命を脅かされる樣な悲劇を生じます。

脚氣は、胎兒の成長と**母體**の新陳代謝の旺盛に依つてビタミンBが激しく消費され、體内に之が缺乏を告げる爲に起るもので、手足に浮腫やしびれがきて、動悸が高じたりするのがその主な徴候です。

が、手當を怠りますといざ出産となつて、心臟麻痺の爲に命を失ふ樣な危險に遭遇したり、幸ひにて危險から免れても、生兒は乳兒脚氣となり、甚しいのは所謂胎兒脚氣で生れながらにして心臟が弱く、消化不良や便祕をおこしたりすることがあります。

その外、姙娠中は、姙婦は胎兒に壓迫されると、腸臟を壓迫して、消化不良や便祕になつたりすることもあり、心臟病や腎臟病のある人では、それが惡化して重態になつたりすることが少くありません。ですから、腎臟炎や脚氣のやうな病氣の徴候のある方は勿論、それでなくとも姙娠せられてゐる方々は、それらの病氣にかからないだけの注意はしなくてはなりません。すなはち姙娠中は腎臟に對する用心として、腎臟に負擔をかけ易い肉類や

鹽氣の多食を避けて、利尿を充分にするやうにするのが大切で、腸氣や、姙婦の脚氣を防ぐためには、ビタミンBに富んだ食物を攝るなどのことも必要ですが、それらの意味から姙娠中の姙婦人方にお勸めしたいのは、恐らく御存知の方も多いと思ひますが「錠劑わかもと」の服用です。

この藥には、腎臟や腸臟の異状を正して、食物の消化吸收をよくし、便通を整へ、利尿を促し、浮腫を去る等の作用ある酵素や、姙娠の特效藥であるビタミンBを始め、燐、カルシウム、鐵等の姙婦や胎兒に必要な榮養素が豐富に含まれてゐます。

従つてこれを服用すれば、姙娠中に罹りやすい腸氣、腎臟病の豫防ともなりますし、また腎臟の機能が活潑になりますので、食慾もよく進んで姙娠中の營養も充分にとれ、腸氣などで惡阻することも防ぎ、便通は規則正しくあつて、姙娠中には特に害のある便祕も防ぐなど、その效果は各方面に及んでゐますから、十ケ月の姙娠期を無事にすごして、發育のいい赤ちゃんをお儲けになるといふには、是非お勸めしたいお藥であります。

お乳を吐く——赤ちゃんに注意

赤ちゃんがお乳を吐く場合にも、それが單にお乳を飲み過ぎたとか、抱いてゆられた後、或は風邪をひいた際などといろ／＼ありますが、別にさうした過失もなくて一日に何回もお乳を吐いたり、またお乳を飲んでも直ぐにタラ／＼と戻してしまふ樣な赤ちゃんは、一應

乳兒脚氣を

疑つてみる必要があります。

この樣な赤ちゃんの吐乳は、乳兒脚氣の徴候として、昔から「吐乳・胃腸」と云はれて代表されて居ります樣に、これは乳兒の消化力が極度に弱つて、普通なら三時間や四時間も胃に停つて、それが

頻回に嘔吐

されるからで、また顏も蒼ざめるので、便が青色をおびた下痢便となつて、不消化のまま排泄されるからであります。

症状が進むと赤ちゃんの顏色はすぐれず、呼吸がせはしく、手足に浮腫がやつてきて、よく脚氣衝心を起します。乳を飲ませたり抱き上げたりした時、異常に咳が出たり呼吸が苦しさうなのは、その前兆である事が多い。

この乳兒脚氣は普通云はれてゐる樣に、母親が脚氣でその乳をのむから起ることは勿論であつて、統計上でも之が大半を占めて居りますが、脚氣に罹つてゐない母親でも、ビタミンB１攝取が不足の場合にも、乳兒が脚氣に犯されることも少くありません。

手當としては大抵の人が母乳を斷たねばならぬ樣に思つてゐますが、之は原因から推斷すれば一應尤もな話ですが、

最近の研究

では、矢張り母乳を與へ乍ら、手當を施すのがよいと云ふ事が分りました。と云ふのは、斷乳後の榮養に富む人工乳や牛乳を用ひても、之らは母乳に比べると榮養において劣り、又ビタミンBの含有量も少いから乳兒脚氣に對する治療效果を期待し難く、寧ろ學者によつては「母乳を斷して牛乳等を與へた場合、却つてその症状を增惡した」と發表されてゐる方もあります。

さう云ふ譯で、近頃では母親の缺乏を補ひ乍ら、その乳汁中にビタミンB、その他の不足成分を補ふことによつて、母子共に脚氣を治癒しようとする療法が行はれ出しましたが、それには「錠劑わかもと」を應用するのが最も手輕で、また有效な方法として好評を博して居ります。

この藥には豐富なビタミンBをはじめ多種多様の榮養素を含み、而も胃腸や諸臟器の機能を昂進する酵素も兼備はつて居りますので、これを母子共に服用させますと、ビタミンBやその他諸成分の綜合效果で

母體の榮養

は完全し、乳の質は改善され、赤ちゃんは良好な母乳と「錠劑わかもと」の直接の效果によつて、その害を蒙らなくなり、脚氣から救はれるのであります。

この「錠劑わかもと」は國民の榮養增進と乳幼兒死亡率の減少を目的として設立された、榮養と育兒の會の要望にかかり、二十五日分一百六十錠、八十三日分五百錠を一日錠劑價で得たお茶仕價を以て提供されて居り、榮養に適當なる保生劑であります。決して他で類似することは出來ませんから、御注意が肝要であります。榮養と育兒の會の所在は、東京芝區大門町（振替東京一七〇〇番）

お乳の出が増し 弱かつた子は丈夫に

（高知）小島厚子

私は今年二十三歳で、昨年十一月二日に男の子を安産致しました。（中略）生後十日ばかり經ちました頃よりどうした譯か乳が止まり、折角生れて來た子が日増しに痩せ衰へて參りました。これに就て色々な食べものの加減によつて乳の出を助けるよいと云ふ話を聞いて、鯉や、豚足なども十分に食べ試みてみましたが效果がありませんので、私は日増しに衰弱してゆく子供の姿をみて非常に心を痛めて居りました。或日ふと×新聞を見てゐますと「錠劑わかもと」の廣告が目にとまりました。（中略）早速それを求めて服用させてみますと、一週間續けて三回服用致しました。そして子供にも與へる乳汁中にも「錠劑わかもと」を粉碎して與へてみました。かうして十二月の上旬からは乳が出はじめまして、それに共に飲みなれない牛乳や重湯・スープのためにも、時には下痢し、或時には便祕して困つて居りました子供の便通がほどよく快便を保つ様になり（中略）顏色が悪かつたり、體重が減つたりしてゐましたのが、段々よくなりまして居りました。（後略）

全安堂

腸チフス 赤痢 内服豫防劑 ヘテロケン

東京全安堂 各藥房にあり

サーワ白粉

日焼の心配なく 汗にもくづれず 個性美が永持します

清爽さ

新爽 霧立のぼる嬢

何と申しても夏のお化粧は爽かな、清々しい感じが第一で御座います。コッテリとしたお化粧は自他ともに不愉快なもの、其れを避ける事は近代女性として何よりの身嗜みではないかと存じます。私は何時でもサーワ白粉を愛用致して居りますが、殊に夏ぶんは此白粉の上さを泌々と味ひます。淡化粧の時は勿論、濃化粧の場合でもスッキリと冴えて些しも重苦しい氣持がなく、本當に明朗な感觸のお化粧が簡單に出來ます。そしてホンの少量でよろしいのですから色々な點から能率的で御座います。まだ御經驗にならない御方はぜひ此の夏から御愛用をお奨め致します。必つと「永遠の戀人」になつてしまふ白粉と存じます。

お化粧と地肌

お化粧について何より大切なのは地肌で、これはぜひ優秀な石鹼に俟たなければなりません。それに就いて、石鹼の純粹度といふ事と、作用の強い緩和いといふ事とは全く別で、原料の配合と工程の如何に依つて、其の間に著しい懸隔を生じます。この點はお化粧人として、ハッキリ認識する必要があります。

ミツワ石鹼は純粹な上に、特に其作用が緩和いのが特長で、敏感い婦人の肌膚に缺かされぬ御化粧品で、お化粧肌を整へるのに唯一最良のものと専門家から推薦を付けられて居ります。

安心して海へ行ける！

白粉下かコールドクリームをお化粧下に用ひ、其上へサーワの固形か固煉白粉でお化粧をなさいますと、安心して海邊へお出掛けになれ、愉快に海へお入りになれます。此の御用意をお忘れになると、やがて肌は汚なく焼け、艶消れで白粉が旨くノラない、といふ様な困つた結果を來す慮れがあります。どうぞ皆様の近代美の爲にお忘れなく！

固煉白粉（各色）
煉白粉（各色）
固形白粉（各色）
水白粉（白・黄・肉・薄紅）
粉白粉（白・肌・黄・肉・薄紅）
コンパクト（白・肉紅色）
クリーム白粉
白粉下
ヴアニシング・クリーム
コールド・クリーム
化粧水
頰紅
口紅（容入・詰替用）

打倒比軍を目ざし 臺灣水上軍出發す

關係者やファンで埋まった ゆうべの臺北驛頭

臺比對抗水上競技に再雪辱を企圖、打倒比軍の悲壯な意氣に燃え々の臺灣水上軍松村主將以下十二名の男子選手團、金村主將以下五名の女子選手團は武田體協會長村マネヂャー引率の下に十日午後十時卅分臺北驛發南下、マニラ遠征の途に上つたが驛頭は我等の水の代表を見送る臺灣體協關係者、スポーツ關係者及び大野、陳內、田崎の三選手を代表に送つた臺北商業、松村、本田兩選手を代表に送つた臺北工業、宮木選手を送る臺北工業、吉田選手を送る臺北一中、猪俣選手を見送る臺北商業　金村、小山兩選手を見送る臺北一女の學生、生徒其他一般ファンで埋まった　頑張れ！　頑張れ！の聲は波の如く代表を乘せた列車に浴びせられ感激的情景を呈した

練習の餘日なく 臺灣軍にとり不利

試合當日マニラ著の場合は 或は開期を變更か

大阪商船基隆比律賓航路就航のガンヂス丸は十一日午後四時高雄出港の豫定であつたが低氣壓の影響で遲延し豫定の如く十一日には出港不可能となつたので二日繰延べとなり十三日午後四時高雄出港に變更された從つて臺比對抗水上競技派遣の臺灣代表選手團一行も高雄にて二日滯留せねばならない結果となつた、十三日出航としてマニラ著は十六日朝の豫定であるが競技會は十七日から開催されるので選手は休養をとつてコンディションの調整をなすことも出來ない有樣で上陸早々のゲームでは遠征の不利が倍加されはせぬかと懸念され若し十六日にマニラに入港が不可能となれば選手のコンディションは回復する餘地がない、ゲーム當日マニラ著などといふことになれば臺灣體協としても派遣選手團としても比島體協側と開催期日變更につき何等か折衝を開始する事になるものと豫想される

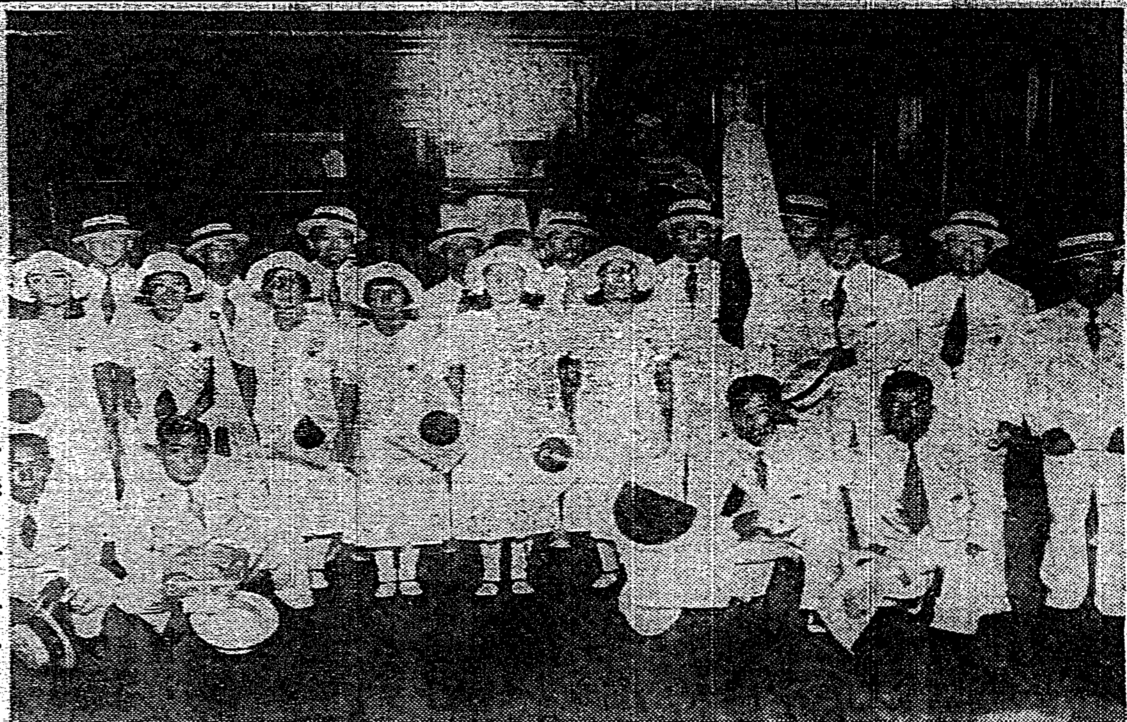

昨夜征途に上つた臺灣水上軍

今度は僕の番

有りの儘申し開きする 島田前頭取談

【東京十日發本社支局特電】高木復亨氏は本日訊問の終りに於て悲痛なる心境を述べたる後記者に對し大要左の如く語つた

本日で丁度二十二回の公判訊問が終り最後に自分の心境を述べたがあれ(大阪)以來鬱積せる胸がスットすいて晴やかな氣持になれた、然し今度の事件の爲めに大先輩や同僚に對し言葉に盡し難き御迷惑をかけた事は何とも申譯がない、自分はこの既きの爲めには何處迄も努力しなければならないが事實ない事はないのだから何れその內には晴天白日の日を仰ぐ事であらう云々

島田茂氏は語る

この次二十二日から僕が訊問を受ける番だが今度は今迄の樣な檢事廷や豫審廷にかける樣な苦しみはない、あの時は僕はゐたのでヒョットしたら高木が何かやつたのではないかとの疑念があつたので檢事廷や豫審廷で誘惑される儘にバフを合せて行かないと何時迄も釋放して呉れないし到頭あんな事になつたが今度は有りの儘を云へばよい唯あの當時何故偽りを云つたかの釋明に苦勞するだけだ

「東郷平八郎」が最高點で當選

故意の係員困らせの投票等 好成績の摸擬投票

【基隆電話】基隆市の摸擬選擧は十日執行され、引續き午後一時三十分から開票事務に移つた、投票數百八十六票中、事故一票、係員の手に依り有效と疑問投票に區分され、疑問投票に對し委員の結果更に有效、無效を決定されたが、係員のテストを行ふ爲か候補者は歷史的な人物十四名を擧げてあるに拘らず白紙が出たり、羅馬字があつたり、殊更東郷平八郎、加藤秀吉など二人分の姓名を書いたものや甚だしいのに至つては昭和十年、桑原々々火事親爺、某々助平野郎と云つたものが飛び出し整理係員を悩ました、結局有效百三十四、無效五十一、計百八十五票、投票前後に先立ち小濱內務局長より左の意味の訓示があつた

會場の設備は大體いいが入口に選擧人心得、會場見取圖を掲げ出入口の方向には矢印を附して投票者の混雜を防ぐこと、受付と投票場が餘り遠いが之は市の會を使つた關係上已むを得まいしが利き充分監視出來る樣にしたい、投票場は後から絶對に見えない樣又各係の連絡に今一段の工夫が必要である　開票事務は選擧長、立會人の面前で行へる樣今日は練習であるから係員も入つてゐるだらうが餘り係員も多くせぬ事、朗讀式は現在朝鮮でやつてゐるが之は內地でも古い方法である、誤りがあつても發見する事が出來ぬから票數を纏めた上發表した方が正確に行くと思ふ、疑問投票の處理は熟練した人二三人で手取り早くやる事、無效投票の標準を豫め決めて置いた方がいいことだと思ふ、以上は氣の著いた點だけ述べた爲め成績が好くなかつた樣に聞いたかも知れぬが、全體としてはうまく行つたと思ふ

右選擧後次の附與と懇談を行ひ東郷平八郎二三票以下當選者發表午後二時半終了後各部から摸擬投票に來た主任者と選擧事務に關する懇談會を開催したが、結局は臺北方面以外近く摸擬選擧を行ふべき新竹州桃園郡、大稻埕方面からの希望もあつた

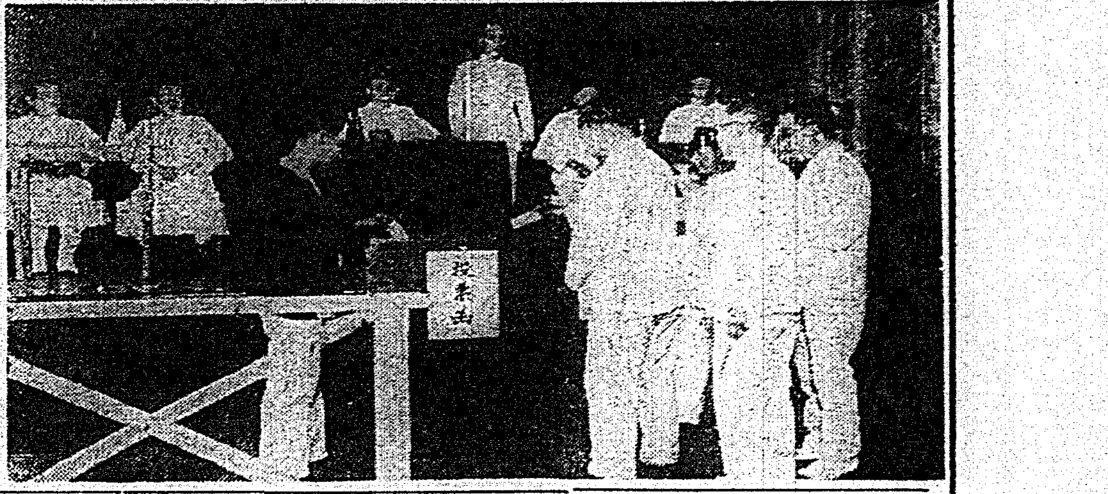

(寫眞は投票場)

基隆に大船渠 話は餘程好轉

近江氏がいよく 具體的な運動を進める

【基隆電話】基隆に一萬噸級の大ドックを建設すると云ふ問題のいい話は大分前から進められてゐたが、近江時五郎氏は上京して四係方面と折衝の結果、話は餘程好轉、近く具體的な運動を進める事となつた、右ドック問題は十年前から海軍當局と總督府との間に約束がある、と云ふのは海軍計畫中の仙洞上屋倉庫を建設するに當り、海軍用地で將來海軍ドック及び附屬工場を造るべき敷地を無理を云つて總督府が買つてゐる、其の代償としてドックは必ず總督府で建設すると云ふ一札が入れられ、當時ドック建設費として二百萬圓を計上した事があつたが、何かの都合で削除されたままとなつてゐるものである、それが最近再燃し、總督府で作つても海軍で他に使用する譯でなし、平時の經營はどうするかとの問題に逢著した、其處へ現在三千噸級の基隆ドックを經營してる近江氏が私にやらして下されば責任を以てやりませうと云ふことになつたらしい、近江氏の話に依れば現在基隆港の出入船舶二百噸以上は年に約二千二百隻內外此の內三千噸以上の船が約千隻はあるから、總督府で數年前から主張して居られる船渠建設を速かに實行されれば

採算

は取れると思ふと、又梅田港務官は語る

基隆程の港に三千噸級のドックしかないと云ふのは總てに於て不都合である、假に大型船が遭難した場合、長崎まで約四百五十浬以上航しなければならぬ、上海、香港には相當なドックはあるが、之とて外國經營であり、距離も相當ある、要は立派な技術者と腕のいい職工を得る事である、內地に出る事が困難と思ふ、それと臺灣に出る前者が大きな役割を以て臭れる事である、築港とドックは同時に出來るべきもので、基隆など寧ろ此の計畫の遲きを恨みがある

時節柄危險極まるにせ藥劑師を檢擧

免狀を借受け出鱈目に投藥し 臺北北署の手で

臺北北署管內太平町方面に最近腸チフスが流行し且つ又その死亡率が高い原因の一つとして似藥劑師が存在し下級勞働者の求めに應じて怪しげな投藥をなし病氣を蔓延惡化せしめてゐる事を探知した北署では秘々搜査の末その代表的なものとして數日前から臺北市下綱町一の二四番地所在の藥局を檢擧したが取調べの結果右は數年前支那廈門から渡臺後前記の場所に藥局を開業した者で免狀を持たずに他人の免狀を借受けて藥を調合し投藥した他、賣藥販賣の許可を受けずして同店に於いて賣藥販賣してゐた事が判明した

因みに大稻埕にはこの種の無資格者にして他人名義を借受けた怪しげな藥劑師が相當多數はびこつてゐるため惡疫の流行する折柄危險なる存在としてそれを撲滅すべく當局に於いて內偵中である

閩南の水害

泉州は最も甚だしく 死者百名を算す

【廈門本社特置員發】閩南各地の水災による交通杜絶は漸く回復しその災害の案外甚大な事が知られた、就中泉州は城內外のみで死者百餘名を算し、行方不明者は今尚不明で、倒壞家屋二千四百餘戶、確實の損害額は三百萬元以上であると云はれ罹災民の慘狀は悲惨以上であり泉商會は省政府に電請して至急賑災を請求した

殖產局出し拔かる

林兼の製氷許可で

全島の製氷業者を打つて一丸とする製氷同業組合は各地の需給を考へ過剩氷を繰つて血の出る樣な競爭を避けつつあつたことに鑑み業者の統制と消費者の便益とを考慮して設置されたものであるが、斯る統制事業ある一方に於て之を支持するところの高雄に於ける林兼の進出は業界に非常な衝動を醸してゐる、即ち株式會社林兼商店は下關に本社を有し、彼の日本食料と匹敵する有力な漁業會社であり、最近南支南洋方面の漁場に新天地を開拓すべく計畫を進め、本事業に必要なる冷凍用氷の自家生產を目論み、三千噸の製氷工場を高雄州に出願したのである、然るに製氷業界の現狀に照すも、普通の願書では許可を受くること困難であるとの見透しがついたので、最近願書をスッカリ書換へて、製氷能力を二十噸とし此の氷は如何なることありとも

絶對 に外部には出さず一切自己用に供するといふ約束のもとに高雄州當局と折衝し遂に八月一日附で許可を受けたものである、ところが他面同業組合が設置された當時長官通達を以て各地方長官に對し、今後新に製氷工場を認可する場合は業界統制のため總督府に一應の伺ひを立てられたしとの意味を通牒した筈であるが然るにも拘らず高雄州が總督府殖產局に何等の相談もなく林兼に許可を與へたことは明かに上級官廳の監督官廳相互の間に方針見解の

統一 を缺くものであるといはれてゐる、成るほど高雄州では本件許可に當り衛生取締の立場から總督府の警務局に對し合議した由であるが、昨年の長官通達なるものは警務局からではなく明瞭に殖產局を意味するところの「殖產第何號」なる公文書で出されたものであるからには本件に對しては當然殖產局に合議すべきであるといふ譯だ、それにも拘らず殖產局は本件に關し何等關知せず許可になつたことさへ知らないといふのは殖產當局としてスッカリ出し拔かれた形である、後日になつて之を聞き知つた殖產局でも同業組合でも合議を受けなかつたことに對し

不滿 の模樣であるが之は形式上の問題で實際は大して影響はないものの如くである。但し勿論本件が他に惡影響を及ぼす先例となることのない樣に心掛くべきは自ら別個の問題である、詰まり林兼は現在一日四噸しか氷を使用してゐないから、高雄市に於ても現在四工場のうち一工場を休業せしめてゐる樣な過剩生產能力ありとは云へ、林兼の自家製氷による影響は僅か四噸に過ぎず、殘りの十六噸は林兼自身に於て全然新しい天地を

開拓 するために必要な氷で從來の製氷業者の販賣圏とは無關係のものである、尙林兼では高雄の海岸地帶に適當な敷地がないのでその選定に行悩んでゐる模樣である

漫畫訪問記

(1)

モデル市場と女たち

上野美術學校の裏手、東京下谷八軒から三十までは、このあたり眞つ白いやうな女の姿び……町に日曜になると市が立つ。

の洪水である。

集まる娘顔、昨今は約七、八十名から百名位、市場の樣な詰め込みされてゐる、同人に、無慮數百人だが、畫家との長期契約で、身許の安いのはこれない。

モデル屋經營者の宮崎太郎氏は、僅か一週一度かうして家を彼女達に提供されるだけで、月に左程五六百圓から千圓の金が懷中に入る事。內譯はかうだ、一人のモデルを頼むと、畫家は一週(正しく云へば六日)七、八圓取られる。

× ×

一週と云つたつて午前三時間とか午後三時間とか、夜三時間とか延べ時間十八時間の事だ、おつぱいや、お尻の形のうんといい娘は昨今三部曲を掛けてゐる、つまり午前と夜と午後と三ケ所で掛けなるわけ。――こんなのは週收二十三圓位、長期契約の連中だとかふみこの部分に屬する。

宮崎の兄さん(彼女達はかう呼ぶ)は、彼女達のこのお給金の中一割づつ手數料三十錢づつふんだくるのである。だから、景氣のいい週は一週一週二圓三十錢づつ、この兄さんに提供しなければならない。平均して二部曲は確かな所、一人一週一圓として、一百人でも、兄さんの實收は、月どうしても千圓。ソロバンにうとい繪描きさん相手にしてるから何のことはないが、普通人だつたら筈が通り目に合はんとも限らない。それにしても繪描きさんてどこまで甘いのか、此宮崎の兄さんは、畫家にも、大家連から「いい娘を世話してくれて」とばかり、相當な謝禮品が贈くのだから、世に女ほどアリガタイものはない。

× ×

眼に角をたてて、他人のふところ勘定をしてゐては、惡者にすまん。さて、モデル屋は、日曜の朝九時から十時頃までが、一番賑はひだ、洋裝、和裝、斷髪、束髪、日本髪、色白、丸ぽちや、やせぎす、おとなし向き、ヴァンプ型、お好み次第のバラエテイだ。

われく繪描きが入つて行くと百の視線が一齊に注がれ、眼が一齊に尋ねるかと云ふ程だ、上ほど魅力が満ちらないと、一寸

× ×

さて、モデルは何處から來て何處へ行くか。K子といふ綺麗な娘を――ここの門はくぐれない。ずらりと列んで娘軍を、端から端まで見廻し、横からみたり、立たせてみたり、之ならと思ふ娘を口説くのだが、氣の小さい繪描きは、ポーとなつて、ぬけがつかなくなる。そこで、宮太郎氏にこつそり頼むとそこは心得たもの、ぴたりと御註文に嵌めてくれる、みてゐると、八百屋で野菜を賣るのと變りない。

× ×

門外に連れ出して訊ねてみた。「たいてい繪描きさんと一緒になるわよ、苦勞しつくした女が多いけど、全然お嬢さんもゐるわ。畫壇でみた素敵な女が、次の週にはここへ來てたり、あんまり流行なかつた女がいつか有名な女優さんになつたり……まアたいていは、喫茶店かカフェーで働いた事のある人だわ。あたし？あたしは妹と二人でやつてるの。

妹、最初はどうしても嫌がつたけどね。だつて、家が苦しいし、それに、考へてみれば裸になるつて何でもないことですもの。才能のない女には一番適當してますわ。それに、繪描きさんてみんな親切ですもの、でも辛いことだつてあるわ、だけどあたし達は、自分たちの身によつて、日本の美術が向上するんだと思つて我慢するの。

なに身請？訊く方が野暮だわ、結局はこの土地だわ、タバコ頂戴。ついでにお茶おごつてよ」

と云つてしまつた。

――東三平生――

"南洋と臺灣は もつと密接にせよ"

神戶に歸著した學徒團の 住江副團長所感を語る

【神戶十日發本社特電】西洋旅行の高雄州知事學徒視察團を乘せた臺灣丸は颱風の餘波にて瀨戶に阻まれ港外にアンカーした後入港出來ず小艇にて午後二時頃漸く入港し上陸解散した、視察團は門司で解散、住江副團長以下二十二名は夜行で東上したが住江氏は

南洋を視察して邦人の發展進出振りには驚き更に自信を得た譯で未だ殘されてゐる未開發の地はどうしても吾々の手で開發せねばならない日本人の生產技術は案外な役割にも分る時がある

に過ぎない　日本人がやれば南洋の生產物は忽ちにして三倍となるであらうフイリツピンでは特に吾等の經濟提携を希望し學徒との意見は期せずして一致した、西洋は昭和四年ではあつたが四十周年を迎へて砂糖に米に將た著實に驚くべき發展振りで南洋方面へ大いに見せてやりたい唯臺灣と南洋との連絡をもつと密接にすべきだ

十二ケ所でラヂオ體操

市內の參加者は最寄りの會場へ

いよく十二日の朝から全島に呼びかけられるラヂオ體操の號令は四百六十三ケ所、百六十萬人餘の健康報國の國民運動となつてあらはれるが、臺北市內に於ては昨年までの中央會場たる新公園廣場が博覽會のために、使用されないため今年は中央會場は取止めて各所分散主義を採り、市內全部にて十二ケ所の會場が設けられる、參加者は各自最寄りの會場に參集されたいと、會場は左記の通り

△旭小學校△幸小學校△樺山小學校△壽小學校△建成小學校△日新公學校△老松公學校△高等學校△蓬萊公學校△太平公學校△日新高等小學校△大正町花園△末廣小學校△臺北南グラウンド

日本畫協會展

力作もある

臺灣日本畫協會展は十日から本社三階講堂に於て開催されてゐるが本年度は臺展製作期を控へてゐるため出品點數は四十點に過ぎないが相當の力作揃ひである、木下靜涯氏の「白雨去後」加藤紫軒氏の「靈蕊縱領」「滾春」は見ごたへがある作品である努力作として井上一松氏の「花卉」秋山春水氏の「大會閉校」などある宮延柳朋氏の魚類の繪は素晴らしいものである野間口墨華、武部竹令氏の作も味のあるものがある清水雪江氏の雪景は墨彩調で效果的な畫面を出してゐる同展は十一日迄であるが何にしても充實した作品が揃つてゐる

吉野丸は昨夜港外に到著

吉野丸は十日午後十時基隆港外に到著したが當日は其のまま港外に碇泊、十一日未明基隆へ入港した

桑木、土橋兩少將より謝電

本社を通し全島官民へ

今期定期異動にて內地へ榮轉十日出帆朝日丸で離臺した桑木、土橋兩少將より本社に宛て左の如き懇篤な謝電を寄せて來た

離臺に際し軍司令部在職中全島官民御一同より受けたる御懇情に對し貴紙を通じ深甚の謝意を表す(十日朝日丸發無電)

大冶附近を共產軍襲擊

我軍艦が急航

【上海十日發電通】當局發表に依れば八日夜大冶鐵山附近に約二千名の共產軍が襲來し、大冶縣西方十哩の部落を燒き拂ひ掠奪を恣にして南下し、九日正午には大冶縣南方の太子廟方面を襲ふ氣勢を示してゐるので漢口碇泊中の我驅逐艦小鷹は十日朝大冶に急航早く同地方人及び企業の警備に就き、更に九江在泊中の軍艦鳥羽も大冶に急航した、大冶には鐵山關係の邦人十五名在留してゐる

△△△△ ズロース 衞生展 東京で開催

【東京發本社特電】明治十九年八月東京にコレラ猖獗を極めた時創めて衞生會が設立されて滿五十年、その記念展として警視廳、東京府市、東大、日大、慈大、日醫、陸海軍、櫻井病院などの支援出品があるが會場は牛込市ケ谷小學校、東京女子醫專の二ケ所で近く開會されるが出品中に異彩を放つのは某大デパートが世界中のズロースを出品したものである

故稻熊技師の遺骨十七日離臺

先月廿四日逝去した總督府殖產局技師の稻熊技師は本島藥業界の最高權威で最近には輸出取締規則の制定病害檢査制度の確立等多大な功績を殘しただけにその死は非常に惜まれたが　同氏の遺骨は十七日午前八時二十六分臺北驛發にて遺族に守られ岐阜縣坂下町三、八〇七番地の郷里へ向ふこととなつた、遺族はハルエ夫人外五人の子供がある

市營バス車掌募集　臺北市自動車課では今秋の臺灣博覽會に備ふるためバスの車掌二十名を募集することになり十日から募集を開始した、申込期間は來る二十日までで年齡は十四歲から二十二歲まで希望者は本人直接樺山小學校横の自動車課へ履歷書を携帶出頭するやう當局は希望してゐる

本年度秋季產婆試驗　總督府衞生課では本年度秋季產婆試驗を臺北醫專、臺中醫院、臺南州衞生課の三試驗場で十月三日午前九時から一齊に施行する、志願者の申込みは八月三十一日迄で詳細は九日付府報にある

けふの催し

△市民水泳大會　午前九時より東門町水泳場
△臺北一高女　同窓會　午前十時より
△城北分會射擊會　午前八時より三張犁にて
△日本畫協會展　本社三階にて
△城南分會射擊會　三張犁にて
△西本願寺盂蘭盆法要　同寺に法話　午後七時から
△舞踊の夕　午後七時より第二高女講堂にて

けふの天氣

△臺北地方　西の疾風暗
△北部地方　南西の疾風暗
△昨日の最高氣溫　九二度(午後二時)
(臺北觀測所發表)

東ニウ儀病氣療養中ノ處本日午後四時十五分死去致候間此段謹告仕候
昭和十年八月十一日
夫　古川勝太郎
男　茂彥
親戚　山口一主
田代一郎
本山梓

對神軍事同盟無根 軍器輸出不關條約
外務省見解

東京十日電。神祕國遣日使節。有九日抵神戶而發之報。外務省。尙未接公電。而傳此行目的。在領事館設置。軍需品購入。軍事同盟等。外務當局見解。以爲事亦無根。大意謂左。

一、領事館設置之時。必要通告政府。求其認可。神祕國神戶領事館設置所關。尙未接其通告。

一、軍需品輸出。不礙外交關係。及國際條約。外務當局。勿論無禁止之必要。輸送方法。並支給問題等頗難。

一、軍事同盟。日本能否出兵。全無考慮餘地。

英國對華經濟進出 本邦貿易影響重大
我外務當局注視且警戒

東京十日電。英國爲對華經濟援助調査計。派英國政府經濟最高顧問黎斯羅斯氏渡華。以謀對華進出。外務省。注視其成行。據十日有吉駐華大使。致外務省報告。英國與歐米派提攜。目下在上海。動五十萬磅借款契約甚烈。事如所傳。英國在謀結中華貨幣。以充資金。待黎氏到著後。一分調査。交涉借款。而英國所謀而成功。則英國對華經濟進出必至强化。我對華貿易。必立受影響。外務當局。重視英國策動。而爲警戒云

神祕對日使節 已望神戶發 風說頗多

倫敦十日電。黎利報亞府特電。神祕國對日派遣使節團。九日已從神戶。而發亞府。其渡日目的。陽稱爲神戶設領事館事。一般則謂其謀由日本。交涉武器輸入。如成更進一步。用何形式。提議與日本之間。締結軍事同盟云。

スポーツ

慘敗から戰勝へ 臺灣の宿望成る
臺比水上競技物語

第四回臺灣對比律賓對抗水上競技大會は愈々八月十七日から三日間マニラ市リサール記念水泳場で開催されることになつて、臺灣代表選手團は十日臺北發高雄からサンチズ丸に乘船征途に上らんとしてゐるのであるが、今回は女子公開競技が催されることになつて臺灣からは金井美英子、小山道子（臺北一女）田中廣子、大久保ニリ、山縣洋子（臺中高女）八城八重子（高雄高女）の諸孃が代表の榮譽を荷なつて最初の海外遠征をなしたのである

×—×—×

そもく臺比對抗水上競技はその第一回大會を交歡競技の形式で開催したのであつて、昭和四年五月十八日臺北東門町プールに比國選手の驚異的水跡を印したのである。當時の臺灣水上軍は未だ競技者の練習熱が一、技術的强化等の點に於て未だ多くを望み得ない狀態であつたのであるが、臺比國際競技を「水上臺灣」强化の指導目標として敢行したのであつて勝敗の數は戰前すでに明かであつたのである、何となれば當時の比律賓は今や世界の水上王國として君臨してゐるところの「水上日本」をさへ嘗ては上海の一戰で破つた程その優勢を誇つてゐたからである、勿論當時の「水上日本」はオリムピック第一主義、旗印の下ハワイ遠征を企圖し上海東洋大會には第二軍を送つたことが敗因であつたのであるが、兎も角敗戰を喫したのだ、第四回臺比對抗競技を前にその史的發展の經緯を辿いてみる

×—×—×

第一回大會は如何に戰はれたか

△二百米繼泳 1比島（アラサド、ジャカリア、ウルカ、サンアグスチン）1分52秒6、2臺灣（武田勉、原田義郎、横林頼英、富樫定次郎）1分53秒3△百米自由型 1ウルカ（比）1分4秒、2ジャカリア（比）3神保幸雄（臺）△百米背泳 1タヒル（比）1分19秒2 2松村元義（臺）1分19秒6、3サンダカン（比）△千五百米自由型 1アリ（比）23分41秒6、2タブラン（比）3神保幸雄（臺）△四百米自由型 1サンアグスチン（比）5分33秒8、2神保幸雄（臺）5分38秒9、3アリ（比）△五十米自由型 1ウルカ（比）27秒5、2アラサド（比）3ジャカリア（比）△二百米平泳 1イルデフオンソ（比）2分57秒3、2アラサド（比）3ジキラム（比）△八百米繼泳 1比島（アリ、タブラン、ジャカリア、サンアグスチン）10分20秒2、2臺灣（神保、原田、内超、富樫）10分34秒5

以上の記錄が示すが如く臺灣は一種目のタイトルをさへ確保することができなかつたのみならず、交歡競技であつたので採點はしなかつたのであるが、得點の上からいつても慘敗に終つたのである、つづいて五月二十六日に臺中水泳プールで六月二日には臺南一中プールで三度戰つたのであるが、臺中に於ける八百米自由型及び臺南の四百米自由型でタブラン、アリーを屠つて優勝、僅かに氣を吐いたのみで慘敗を繰返したのであつた

×—×—×

臺中交歡競技

△百米自由型 1ウルカ（比）1分3秒6 2サンアグスチン（比）3富樫（臺）△八百米自由型 1神保（臺）11分0秒、2タブラン（比）3アリ（比）△四百米平泳 1アラサド（比）6分26秒3、2ジキラム 3イルデフオンソ△二百米自由型 1サンアグスチン（比）2分38秒7、2神保（臺）… 2サンダカン（比）3松村（臺）△四百米繼泳 1比島（ウルカ、アリ、アラサド、サンアグスチン）

臺南交歡競技

△百米自由型 1ウルカ（比）1分2秒3、サンアグスチン（比）3神保（臺）△四百米自由型 1神保（臺）5分20秒7、2アリー（比）3サンアグスチン△百米平泳 1アラサド（比）1分16秒5、2イルデフオンソ（比）3ジキラム（比）△五十米自由型 1ウルカ（比）27秒2 2アラサド（比）3ジャカリア（比）△百米背泳 1サンダカン（比）2松村（臺）1分17秒であつたが兩者共ファウルで失格△八〇〇米繼泳 1比島（アリー、タブラン、ジャカリア、サンアグスチン）10分54秒4

斯くて臺比對抗水上競技は昭和六年十二月十二日から三日間第二回大會を比島マニラ市リサール記念プールに於て開いたのであるが、各種目共採點をして勝敗を決することになつたのである、戰ひの結果は八百米繼泳に於ける不慮の敗戰と臨時神保發熱三九度五分に及び出場不可能となり四百米自由型の一角をタブランに奪されたことが敗因となつて33對37臺灣の再敗となつたのであつた

×—×—×

第二回大會の記錄は

△二百米自由型 1横林紀久夫（臺）2分23秒、2ジキラム（比）3アリ△二百米背泳 1松村元義（臺）1分14秒、2小野四郎（臺）内西清（臺）△八百米自由型 1田、同一（臺）11分27秒4 2横林紀久夫（臺）3齊川治久（臺）△二百米繼泳 1比島（タヒル、ジキラム、アラサド）3分33秒、臺灣（松村、宮尾、小野四郎）反則で失格△百米自由型 1アリー（比）1分4秒2 2タブラン（比）3横林紀久夫（臺）△二百米背泳 1陳內清（臺）2分49秒1 2松村元義（臺）3小野四郎（臺）△百米平泳 1ジキラム（比）1分16秒4 2イルデフオンソ（比）3アラサド（比）△八百米繼泳 1比島（サンアグスチン、イルデフオンソ、アリー）9分56秒2、2臺灣（田畑、小林、小野、横林）9分56秒3△五十米自由型 1アリー（比）26秒6 2アラサド（比）3山口彭一（臺）△二百米平泳 1ジキラム（比）2分48秒5、2イルデフオンソ（比）3バートラン（比）△四百米自由型 1横林紀久夫（臺）5分15、3、2タブラン（比）3齊川治久（臺）タツチの差△四百米繼泳 比島（アラサド、ルテイロ、タブラン、アリー）4分21秒6、2臺灣（小野、金子、横林、山口）4分24秒

であつて、斯くて第三回大會は[illegible]名實共に國際對抗競技として東洋スポーツ界に於ける重要なる地位を占むるに至つたのである

×—×—×

第三回大會に關しては一昨年卽ち昭和八年五月十二日から三日間臺北市東門町水泳場に於て開催され、33對27と奇しくも前大會と丁度逆の得點をもつて臺灣の快勝に歸したのであつた、得點の上からは我は彼を壓倒して快勝を博したのであるがこれをオリムピック式に選手權の數からいふと6對6となつて、タイトルが同數の場合は第一位の數の多きを上位とするといふ方式を採ると臺灣は7に對し比島は6となるから臺灣の優勝といふことになる、いづれから見ても第三回大會は全く堂々と比軍を壓破したのであつた

△二百米自由型 1三宅壽彥（臺）2分23秒4 2宮木利彥（臺）3アリ（比）2分25秒6△百米背泳 1クリスチヤンセン（比）1分15秒5、2小野四郎（臺）1分16秒4、3松村元義（臺）1分17秒5△八百米自由型 1宮木利彥（臺）11分14秒2、2齊川治久（臺）11分15秒1、3川田洋二（臺）11分18秒△三百米混繼泳 1比島（クリスチヤンセン、イルデフオンソ、アリー）3分34秒6、2臺灣（松村、田口、横林）3分42秒△五十米自由型 1アリー（比）23秒8、2ノヒ（比）26秒8、3小野四郎（臺）27秒7△四百米自由型 1宮木利彥（臺）5分17秒7、2川田洋二（臺）5分20秒、3齊川治久（臺）5分21秒7△二百米平泳 1田口正之（臺）2分51秒、2イルデフオンソ（比）2分51秒4、3ジキラム（比）2分48秒1△四百米繼泳 臺灣（平野、手塚、小野、横林）4分17秒8、2比島（アラサド、ノヒ、ジキラム、アリー）4分19秒5△百米自由型 1アリー（比）1分2秒7、2平野高（臺）1分3秒7、3横林紀久夫（臺）1分4秒7△二百米背泳 1クリスチヤンセン（比）2分47秒3 2小野四郎（臺）2分52秒 3松村元義（臺）2分55秒9△百米平泳 1イルデフオンソ（比）1分15秒4、2アラサド（比）1分19秒、3ジキラム（比）1分20秒1△八百米繼泳 1臺灣（平野、川田、横林、宮木）9分43秒9、2比島（クリスチヤンセン、メツドレイ、アラサド、アリー）10分18秒2

臺比對抗水上競技大會は斯如き過去の歷史の上に基礎を置くものであつて「青年臺灣」の先人（勿論松村の如き第一回大會以來出場の名譽ある選手もゐる）が燦然たる記錄を有して居つても敗るも光輝ある記錄を此の背史に遊んできたのである、代表選手たるもの須らく斯如き光輝ある臺灣水上競技史の上に更に一段の光彩を加ふべき義務を有するものといはねばならない、斯くて今回は六名の女子選手を派遣することになつたのであるが公開競技とはいへ、いづれも對抗競技にまで發展せらるべき性質を有するものであると共に幾千の在留邦人の前で而も臺灣代表の名に於て遠征を試みるものである以上は飽くまで堂々日本女子たるの誇りを持して快勝を臨して欲しい

×—×—×

代表選手よ！われ等は日本人たるの名譽を忘れてはならぬ「日本人ここに在り」てふ態度を以て終始一貫いづれの時、いづれの場所に於ても臆せず怖しず濶歩して貰ひたい、而もスポーツマンとして恥かしからぬ行動に終始して欲しいことだ

最後に望むところのものは今回は男女兩選手團が同時に遠征を企てるのであるから選手各自が緊張して苟くも風紀問題に關しては社會の指彈を受けるやうな醜點を殘さしむる餘地を作つてはならぬと共に學生は學生としての本分を中等學校生徒は生徒としての域を一歩たりとも越えてはならない自己の何たるかを先づ念頭から離さずその分を守つて日本青年たるの意氣日本女性たるの意氣を發揮して貰ひたい

×—×—×

記錄の數字上から見れば今一段の奮闘努力を要するものがある、これを百米自由型に例をとると第一回大會1分3秒6、第二回大會1分4秒2、第三回大會1分2秒7となつてゐるが今一段引上げなければならない義務を有する二百米背泳を例にとると第一回大會2分51秒5第二回大會2分49秒1（陳內清）第三回2分47秒3となつて居り、百米背泳にみるも1分19秒2、1分14秒（松村）1分15秒5といふ數字の跡が出て來る、レコードを基礎とする競技に於ては勝敗以外にレコードの向上發展に留意して努力を爲さねばならぬことは言を俟たない

（笹盛治平）

法相避暑別莊 美濃部問題 決定延期

東京十日電。小原法相。十日午前九時。驅自動車出官邸。到富士山麓山中湖畔別莊。豫定留至來十四、五日頃。美濃部博士起訴決定。決定至法相歸京之期云。

豆粕豆油 一齊崩落

大連十日電。歐洲及奧地市況堅持。銀票內地保合。强材料甚缺。特產各品崩落。大豆邦商現物先物多買。惟奧地賣進。豆粕豆油。一齊崩落。

票金崩落 一日中亂高下

上海十日電。本日票金市價。以九百十一弗二○。後落至八百九十八弗二○。大引九百七弗三○。高下無常

汪氏制反汪派機先
提出辭表後事態猶混沌 反汪派續暗躍期獲政權

上海十二日電。行政院長兼外交部長汪兆銘氏。提出辭表。國民政府部內。有種々流說。事態混沌。反汪派覬覦。謀獲次期政權。頗々暗躍。汪派巨頭元老組李石曾戴天仇兩氏。西南系覃振。唐生智。楊杰三氏等。此中唐氏。日前南京開對日善後策巨頭會議。在其席中。亢奮之餘。尤揮鐵拳。又李石曾氏。在中央政治會議。亦罵汪氏爲國賊。駐四川蔣介石氏。不擁護汪氏。却出回避態度。汪氏四圍情勢之非。爲備將來再飛躍計。遂制機先。提出辭表云。

財界平穩 汪氏辭聯不關

上海十日電。汪兆銘氏。突然辭職。當地財界。尙未及料。頗疑其辭職果否實現。至第五次全國代表大會未完之間。或許汪氏長期休暇。以現在陣容而進。一般平靜云。

黃氏到香港 會兩廣巨頭 說服中央

香港十日電。中央政府特使黃紹雄氏。受兩廣代表其他多數出迎。七日午後八時到香港。一兩日中。勿滯後。先赴廣東。會陳濟棠氏。更歸故鄉廣西。會李宗仁氏。傳蔣介石氏意向。努力說之。中央對西南關係。或至程度展開云

彰高女同窓會 開夏季講習

彰化高等女學校同窓會。照左記要項。開夏季講習會。希望者可向該會聲明之也。

一、講習期間。十九日起二十五日。
一、場所。彰化女學校。
一、一部。裁縫家事。音樂。
一、二部。跳舞。音樂。
一、一二部共通特別講演。
一、講習員同窓會員。及一般婦人。
一、講習料同窓會員一圓。其他二圓。
一、申請截止。八月十二日。

總督府十年間計畫 務求中央諒解
平塚長官晉京談

平塚長官。十日基隆出帆朝日丸。帶同森橋文書課長晉京。北晉京要務。爲十年度計畫之確商。與拓務省大藏省。重行折衝。而就事業公債之起債。擬求大藏當局諒解。其時對於遂行者團。所談如左。所謂十年計畫者。因迎始政四十周年之機會。對統治全般再檢討。爲圖諸般刷新。並諸事業之進行。調査內外情勢。樹立計畫者。其間基于總督之指揮。就重行協議所計畫之大綱。先求拓務大臣諒解。然後著手實行。然該計畫之實施。經費要相當巨額。其中以經常費。姑勿論。唯就當然要籍公債作資之事業。先得中央當局諒解。對于此後十箇年。實行豫定應當完全使命而進。問題之中。有些慎重考慮者。關于此等。更加充分研調查。明年度豫算編成。對此計畫。將以如何實施。須于九月歸臺。決定十一年度豫算時。乃爲考慮。其他不在此十年計畫者。則以普通事業進行。人事異動。何日發表。至未可知。蓋官制改正。有可未完成者。熱帶產業調査會擬于十月中旬開會若調査結果。要計上于明年度豫算者。則將編入之也

羅東街早季 米收穫額

羅東街第一期米之收穫額。由同街勸業係員。赴各部落調査。最近經已告竣。去九日發表如左。

▲蓬萊米之部 栽培三百十甲二分。收成三千六百十九石。七萬九千九百八十一圓。

▲在來種之部 栽四百七十甲三分一厘。五千九百七十六石。十二萬三千七百三圓。

▲長稻之部 栽九十八甲五分。千一百八十七石。三萬七千九百八十四圓。

以上總計。八百七十九甲一厘。一萬七百八十二石。二十四萬一千六百六十八圓。比客年當期作收穫額。減收一成一分。原因被稻熱病所致云。

遭難漁船損害 約二萬圓
十日磋商救護

基隆海洋漁業遭難事件。既如前報。完全解決。至去九日夜。搜索中止。翌十日早。由郡役所庶務。就合同救助漁夫今後救護。種々磋商。其損害。現在不明。然紅頭船六十數隻。大部分損壞。其餘亦殆不堪使用。金額約達二萬圓云。

水產學校 或設於基隆
初年按廿萬圓

臺灣水產關係教育機關。有澎湖廳立馬公水產補習所。安平之臺南市立水產學校。東港街立水產補習學校。基隆私立商船水產講所等。養成船舶現業員。然其程度皆低。教育施設亦未完備。在內地有農林省附屬水產講習所（專門學校程度）各府縣又有中等程度之水產講習所。各施正則水產教育。然臺灣尙無此等教育機關。於是殖產局。文教局。臺北州乃磋商。欲以來年度豫算設立中等學程度之水產學校。目下研究中。三十開施以水產教育。幸臺北州有試驗船七星丸。總督府有凌秀船照南丸。府州更有水產試驗場。此等諸施設。甚便宜利用。則不多用經費。目下豫想。初年度經費按二十萬圓。但其所屬爲文教局。或府、州協議未定。若爲殖產局附屬。則基隆或於淡水。得建校舍。萬事頗便宜云。

大甲街庄長 會議事項

旣報大甲郡下街庄長會議。其所議諸問事項。一、選舉權棄權防止效果所關件指示事項。一、地方制度改正趣旨及關係法令周知件。二、時局指導訓練件。三、官職議員詮衡方針件。四、選舉人名簿調製件。五、選舉事務從事職員職務執行件。六、投票分會設置件。七、地方自治協會利用件。八、震災復興街庄計算成件。九、震災缺陷對策件。十、國民精神振作徹底件。十一、公民教育件。十二、地方制度改正實施注意事項件。又希望事。一、農業者罹災救助件。二、高美堤防附近地貸下件。三、河川敷地占有許可件。四、街基本財產整定拂下件。五、大肚山流出旱溪治水件。（以上清水提出）六、沙鹿巡迴診療所增加件。七、共同墓地測量件。八、基本財產保管地拂下件。（以上梧棲街提出）。九、檢疫從事醫員旅費支給件。十、傳染病防遏旅費支給件。十一、豚輸出制限件。（以上大甲街提出）。十二、大安海墘公學增級件。十三、大甲大安港間產業道路橋梁工事施行中。十四、交通時間改正件。（以上大安庄提出）。十五、街庄長會議竝他磋商會。其合議後之協議事項顛末。竝希望事項見。要以文書通知事十六、以街庄基本財產爲目的之拂下官有地件。十七、郡報發行件。十八、州指定道路橋梁改修件。又注意事項。一、會計事務監督件。二、街庄吏員諸願書提出期限勵行件。三、統計所關件。四、公文書取扱件。其他磋商項。改正地方制度諸行事件。

基隆市民選擧訓練
十日模擬選擧

基隆市。自本春以來。努力關于選擧事務係員訓練民衆指導。然爲此試驗。於去十日午前十時半。在市役所。擧臺北州下最初模擬選擧。定刻振鈴。近江、顏兩氏等、旣州市協議會員。町委員。學校長等百餘名。蒞到受付處。市內分六區。受取入場券在各受付、調査投票者資格後。受係員捺印。赴三樓投票場。與選擧人名簿對照。受係員捺印。更于投票用紙受付所。記入持票者氏名後。引換入場券受取投票用紙。每名在卓上。書候補者氏名、最後於正面投票箱投票。約百名。費三十分間。總督府小濱內務局長。山本法務課長。州野口知事。石川務部長。細井地方課長其他市內各方面觀察者多數。午後一時起。再擧開票云。

臺北州產組 青年講習

臺灣產業組合協會臺北州支會主催產業組合青年講習會。十一日起一週間。開於淡水海水浴場。講習生爲小公學校卒業以上者四十餘名。講師爲福元內務部長。眞室勸業、細井地方。古川調停、籐田教育各課長。酒井、平田兩主事。根本屬。中間產業書記。田中郡守等。朝夕與講師共起居。兼使青年普及日本精神。產業組合精神云。

臺北雜貨商 紛爭解決

臺北雜貨商新集會。與基隆金義德。係爭中盜難事件。因各執正當理由。經數月未決。日前臺南永隆發股東。特派吳東璧氏來北。對双方表示遺憾之意。且懇請臺北某々。極力斡旋。結果責永隆發店員所爲。双方誤解釋明。遂乎圓滿解決。去九日夜。開和解宴云。

三峽庄地方 改良講習

海山郡三峽庄。爲圖庄政改良進步。促進自治發達。來十三日起至十六日止四時間。將於同庄役場樓上會議室。開第四回地方改良講習會。講習生區委員及各教化團體幹部。庄協議會員。庄員。地方有志小公學校卒業生庄中思想堅實之人物等。講師科目如左。

一、地方制度改正之趣旨。大田郡守
二、改正街庄制之大要。熊谷庶務課長
三、選擧事務一斑。甲藤庶務主任
四、地方選擧取締。後藤警察課長

獸醫之妻 咬人母指出血

大甲郡大甲街山脚字下山脚六一番地獸醫某中之妻阿梨。去五日與同庄人祭順吉之妻阿菜。爲索取暦稅三圓。口角後用武。阿菜母指。被阿梨咬傷。鮮血淋漓。即往上野醫院治療。泣依口頭。訴于大甲分室。徐巡査隨。双方調査。命阿梨負擔醫藥料一切。其後阿梨竟欲負擔一圓。餘不應承。阿菜見阿梨反復無狀。不得已再向係巡査稟明。徐巡査見阿梨如此可惡。即告發在案。現調査中云。

臺北州農會事業 長期貯粟試驗
七月起九箇月間

米穀長期貯藏。于米穀需給調節上。極爲有效方策。內地及朝鮮。業經米穀統制。而本島因氣高溫多濕。故于穀類之貯藏。向來殊覺困難。且無一般經驗。以是現在米穀對策。只圖行代物。臺北州農會。本于總督府之方針。爲昭和十年度事業。試驗長期貯粟。乃于樹林板橋兩庄產業倉庫。爲試驗之託。而其貯粟。各使用兩室。一室爲撥積六百袋。一室袋積二百四十袋。其貯藏期間。自七月起九箇月間。其調査分作現象的調査。及實驗室的調査。前者委託倉庫。而後者委託農業部調査。其成績如何。一般頗爲刮目云。

五結睽耕改善 開講習會

羅東郡五結庄主催睽耕慣行改善講習會。訂來十二日至十七日六日間。每日午前八時至午後二時半。開于五結公學校。講習員爲公學校卒業生。主業佃青年。即男子青年一團三出六名。女子青年一團三出六名。青年教習所四名。計約四十名。講師及科目如左。一、睽耕慣行法規州技手林朝卿氏。二、睽耕慣行改善郡聯合會主蘇寶琛氏。三、農村改良庄長林維氏。四、自治制助役門脇芳藏氏。五、修身及家政五結公學校長村田正氏。六、唱同校訓導張方燦氏。七、產業組合信組長林木溪氏。八、畜產產業關係同技手陳色松氏。九、米作園藝同技手張方鐸氏。

五、理想鄉、目標。佐藤視學
六、養豚改良。森郡技手
七、就自治行政而言。蘇庄助役

斗六

招待學生

斗六街當局。訂月十一日午前九時半。假郡公會館。招待街管內在住。中等以上諸學校在學生。開懇話會。并卓球庭球音樂等。以慰勞與云。

電求努力

斗六街實業協會。去九日午後二時。致電于總督府交通局總長。並自動車課長。就斗六局營自動車運行斗六嘉義間。懇求努力云。

制度座談

斗六街當局。訂月十一日午後一時半。在斗六郡公會館。開改正制度座談會。首由齋藤郡守詳細說明。後。質問應答。至下午四時散會。是日參加者凡二百餘名云。

嘉義

米穀改善

嘉義郡大林庄。爲對除稗子方法。並指示援助米穀改善諸協議。十日午前十時。開于同役場樓上會議室。出席者有同庄管內精米工場主。米穀仲買人。大地主等。約十餘人。協議事項。一、拔稗方法所關之件。二、米穀改善會設立之件。三、中部米調入促進之件。

買收線路

嘉義振協會對自動車會社之乘合自動車買收經營。因和々關係。不能解決。於是協會以五千圓買收自動車社所有之關于嘉義線。而嘉義市內線。別有計畫。去八日已買定車體八台。即關子嶺線台市內九台。其運轉。預定七月初旬云。

臺灣農民 二百七十萬人 約半數以上

昨年末現在臺灣農家戶數約四十二萬戶。比前年末增加七千二百三十六戶。農業人口二百七十萬人。比前年末增加七萬三千餘人。九年末總戶數九十萬五千戶。人口五百十九萬四千餘人。農家戶數約占四成五分五厘。農業人口五成二分。又農家一戶人口六人五六。此乃殖產局所調査云。

龍潭

寄附旗臺

龍潭庄[illegible]議員氏。及實業家黃恭士氏。素善獎勵以誘普及。此等于社會奉仕精神。近以公學校所設國旗臺。年經四五星霜矣。不堪使用。兩氏各寄百餘圓。爲夏休中再設。目下工事中。

中元普施

龍潭庄下慶讚中元。照于左記行事。十五日迎斗燈入壇。十六日燃放水燈。十七日施孤魂。

電音體操

全島電音體操大會。定來十二日起十日間開會。龍潭庄當局許郡役局長坂元氏。爲之指導督勵。使一般庄民參加。會場在公學校庭。而該校長古嶽棠氏擔一切事宜。

水稻被害

嘉義地方。數日來之暴風雨。至日始見風靜雨霽。雖無被害。而六月期作之水陸稻。割穫或積未乾之粟。或在出未割穫之稻。頗受害云。

開講演會

嘉義稅務出張所梅田所長。關于六國地租規則改正。欲使一般週知。去九日午前九時起。招集嘉義郡下十庄長。在郡役所會議室。就改正之細目。開講演會。至十二時閉會。

毒蛇咬傷

阿里山番地拉拉芝社一番戶番人批密絲沙憂。年十六。去八日午前十一時。在附近山間作業中。被毒蛇青竹絲。咬傷右足。生命危篤。

東石

豪雨被害

臺南州東石郡下。自去月二十九日以來。豪雨襲降。兼之風威猛烈。一般農作物被害。據到郡下各部落被害狀況如左。死亡者二名。住家全壞九戶。半壞一○戶。大破一一戶。小破二三戶。浸水二二戶。非住家全壞八棟。道路埋沒一一七二間。

國勢調査

東石郡役所。爲來十月一日全國々勢調査關係。預調査事務完全。去八日午前十時。召集郡下街庄吏員在郡役所。由高橋總務課長。及土肥內勤主任。就國勢調査規定。及其他事務。詳細說明。然後散會。

開音樂會

東石郡朴子街朴子女子青年團。去八日午後八時。假朴子公會座劇場爲會場。開納涼音樂會其中音樂。合唱。獨唱合奏。舞蹈等。計二十九番。觀客滿員。甚博好評。

岡山

制度講演

岡山郡岡山。爲此回議員選擧事務地方民徹底。主催地方說明講演會。以部落振興會爲後援。定左記日程。開于庄下各地。講師楊庄長。久木入助役其他吏員。▲岡山一、二、三區 十九日午後八時。▲本洲同日時日。▲後紅同日同時。▲岡山四、五區 二十日同時。▲后紅同日同時。▲圓峰二十一日午後八時。▲後協同日同時。▲街尾崙十五日午後八時。▲下竹圍十六日午後八時。▲上同日同時。▲拔子同日同時。▲下甲尾十七日午後八時。▲前峰子同日同時。

模擬選擧

岡山郡岡山庄。爲制度改正。關議員選擧。新規完壁。定來十二日午前十時。招集郡下關係官公吏。小公學校。庄役員於岡山公會堂。開模擬選擧會。

虎尾

模擬選擧

虎尾街當局。關爲制度改正。欲使一般選擧徹底。於去十日假虎尾公學校。午後八時投票。午後一時開票。

市場移轉

同市場。前由街。日漸幕內。一般住民甚覺不便。由街當局決意移轉內中心部。同時自動車待合所亦移轉市場邊。

新設店舖

同街東門一帶。元係山勢蔑坊陋地。今由街役場。同日賃下貸與個人。新設店舖。期間限至二十日。故一般希望者爭先聲明云。

詩壇

聞翁君山英逝詩以弔之　張純甫

誠信待人樂滿山。親人惡不眼中殘。我來聞彼身方病。誰料從茲已斃。五一歲惟中表戚。數千客抂臥床看。瑞芳全盛乘時逝。留得英名一世完。

同題　廖藏芝

時當弱冠入雲泉。業長金山已十年。頹勢挽回推福將。盛時歸去作天仙。鶴峰愁色低迷鎖。鼠洞哀聲遠近傳。遺憾靈椿猶健在。送終未遂竟長眠。

健羨廿年無病身。誰知一病脫紅塵。玉樓赴召天何急。金窟興地尙新。不猛能成眞快傑。無爲而治實完人。瑞方此日傾銅柱。後繼伊誰望臻。

不與而文竊出奇。急公好義悉咸知。已收載道千秋口。復建招魂一角碑。匪私財貲貢獻。許多公益賴維持。生平愾成何事。精神萬家競買絲。

臺北萬華驛前通（電話四一四二番）
內科・小兒科專門
醫學博士　呂阿昌